星辰領導新潮流
狗年最醒我帶頭
49-4283-90 恭喜發財
41-8617-10 恭賀新禧
30-2066-80 大展鴻運
75-0026-10 財星高照
3011-56 週年旺相
43-7361-80 普天同慶
76-2172-10 萬事勝意
49-3309-80 萬事如意
2911-30 鴻運當頭
41-6550 滿堂吉慶
43-6241-80 福星拱照
76-2091-11 萬象更新
75-0239-10 金玉滿堂
43-6186-80 龍馬精神
48-0452-70 橫財就手
54-0919-50 財源廣進
41-4671-50 事事如意
44-8095-50B 招財進寶
43-8103-80 一馬當先
43-9011-10 生意興隆
74-4271-10 春風得意
ST-1070-50 迎春接福
CP-1114-60 五福臨門
49-2761-50 從心所願
45-1169-80 如意吉祥
43-8022-80 東成西就
46-1100-80 鵬程萬里
3011-71 步步高陞
DQ-2013-50 一帆風順
41-8153-10 新年進步
88-5266-81 萬事亨通
41-4638 貨如輪轉
45-0120-80 出入平安
42-3033-70 春暉耀市
51-2966-87 春滿華堂
星辰表 (國內譯名西鐵城)
CITIZEN

美國務院再向莫斯科警告
波蘭鎮壓事件影響 美蘇限核武器談判

【華盛頓二十二日合衆國際社電】國務院週五說：蘇聯在波蘭的鎮壓事件中扮演的角色，對美蘇舉行有意義的戰略性武器談判前景構成了一次重大的障碍。

雖然發言人費斯卓並沒有直接指出美國已決定把預期中的裁減戰略性軍備談判延遲，但上述的言論，却是他就下週二由國務卿海格及蘇聯外長葛羅米柯在日內瓦舉行會談時究竟會討論甚麼問題而答覆詢問時的涵意。

費斯卓說：「蘇聯十分瞭解裁減戰略武器談判與其他問題是息息相關的。實際上，國務卿海格曾強調目前對波蘭人民不斷壓迫的行動裡，蘇聯所扮演的角色十分明顯，這對於日後建立東西方關係的前景是一次重大的挫折。」

他說：「東西方的緊張關係毫無疑問會對限制武器談判的前景產生嚴重的影響。」

費斯卓提及原定派遣的裁減軍備談判代表——退休的陸軍上將羅利不會隨海格前赴日內瓦時，實際上已進一步暗示出美國打算把延擱已久的美蘇戰略武器談判再度延遲。

國務院週四曾表示，海格由於對蘇聯在波蘭內實施的戒嚴令鎮壓行動中所扮演的角色感到不滿，因此已決在把原定與葛羅米柯舉行的談判時間由兩天縮減爲一天。他們較早時曾經說過，原定的兩日會談裡，可能會訂出日期，恢復限核談判，實現北約盟國的主要目標。

【華盛頓二十二日美聯社電】美國重新把國際間的問題掛鈎，於週五一再提醒蘇聯說，美蘇展開裁減戰略性核子武器談判，是絕不能與其他事件分割的，並特別把談判的問題與波蘭局勢連在一起。

不過國務院發言人費斯卓表示：列根政府對達成有意義的裁減軍備協定，依然興趣不減。

費斯卓說：「列根總統於去年十一月十八日發表的演說中已表明他有義務去謀求大量裁減戰略性武器，從而使彼此的地位和情況平等及合理。」

費斯卓表示：裁減戰略性武器談判的籌備工夫目前依然在進行中，而快要在日內瓦舉行的削減在歐洲部署中程飛彈的會談，不會因「現時的情況」而中斷。

他說：「東西方目前的關係毫無疑問會對舉行限制武器談判的前景產生嚴重的影響。」

團結工會地下活動漸熾烈
波共警告民衆 不順從決羈留

【華沙廿二日美聯社電】儘管著名的知識分子不斷抗議及教會大力要求恢復自由，以消弭發生內戰的可能；波蘭戒嚴令政權週五警告，將會有更多人被羈留。

國會亦召開會議，考慮通過戒嚴法或加以修訂。

副內政部長史達朱華在「華沙生活報」報上說：「可能進一步羈留那些危害國家或公安的人。」

他表示，經已有四千九百人被扣留，另七百四十六人拒絕簽署停止違背戒嚴法活動的聲明，自十二月十三日實施軍法統治之後，已有一萬二千六百五十五人簽署上述聲明。

上述訪問顯示，政府仍然關注團結工會活躍分子組織及可能出現的抗拒活動。

工會消息人士說：團結工會活躍分子已發動地下活動，當局表示，在樂斯拉夫捷出團結工會地下的報章及顛覆傳單。

【華沙廿二日路透社電】波蘭著名自由分子之一的記者巴高斯基，已散佈一封譴責戒嚴令的信，並呼籲一項政治休戰，令國家重返改革之途。

這封二千五百字的信屬秘密印發，自十二月十三日軍方接管政權以來，這是在波蘭見到對政府最毫無保留的攻擊。

巴高斯基是現已遭禁的記者協會的首腦，他在軍方接管權力時正患病，據瞭解他已藏匿起來。發信的日期是一月十三日，他警告波蘭軍事統治者，他們並不受大衆的支持，並駁斥他們指稱團結工會導致國家內戰的說法。

他說：軍方爲保護執政階級，向波蘭人民宣戰，這些特權階層不足人口百分之一。

美議員訪問蘇聯後觀感
華府對波鎮壓反應 克宮官員感到震驚

【華盛頓廿二日法新社電】兩名美國會議員結束訪問蘇聯六天之後今天說，蘇聯因波蘭宣佈軍法統治之際，美國隨即採取對蘇聯的種種制裁而感「震驚」。

他們在此間舉行的記者會上說，據與他們會晤的蘇聯官員稱，蘇聯因沒有干預波蘭而感欣慰。

蘇聯官員對他們說：假如蘇聯干預波蘭的話，「美國會對我們怒吼十年」。

他們形容蘇聯離心分子生活灰暗，他們說收到沙加洛夫和另一名離心分子尤里奧洛夫物理學家的妻子的信件。

美國售我武器 中共仍在叫囂

【北平廿三日合衆國際社電】中共的一位國際法權威人士週五指責美國售賣戰機予台灣，是企圖使台灣成爲它的「保護國」。

「新華社」報導陳迪烱（譯音）的說話，「美國曾盤算種種辦法，企圖造成兩個中國的局面，以便延長它對台灣的控制，及以保護國的地位加諸台灣。」

「北京大學」法律教授陳迪烱的評論，由「北京電台」播出，這是中共對列根政府發出的最新一次的抨擊，反對美國供應台灣使用的各種美製武器的零件。

陳某列舉一系列的歷史事例，就國際法來說，美國出售武器予台灣，干預「中國」的內政及嚴重破壞「中國」主權的行爲就擺在眼前。

需獲官方批准其意見的陳某說，中共的目的是重行統一台灣，並指美國售賣武器的目的，是阻撓此種努力之舉。

他說：美國堅要出售武器給台灣，是因爲美國有一部分人把派系利益，置於國家利益及國際政治之上。

伊朗擬增原油出口 每天一百五十萬桶

【羅馬廿二日路透社電】伊朗一名高官今天說：伊朗預算從今年三月起，增加原油出口達至每天一百五十萬桶。

伊朗財政預算及企劃部長說：假如伊朗的投資計劃有所需要的話，便有可能增加石油出口量。

他是在結束義大利訪問一週後舉行的記者會上發表上述談話，他成爲一九七九年伊朗爆發革命以來，第一個抵達羅馬訪問的伊朗官方訪問團。

葡萄牙再驅逐 兩名蘇外交官

【里斯本廿四日美聯社電】長期以來敢於抨擊蘇聯干預阿富汗，及鑑於最近在波蘭軍事接管中蘇聯所扮演的角色的葡萄牙中間偏右政府，週五把莫斯科派駐此間大使館的兩名外交人員驅逐出境。

這兩名被驅逐出境的蘇聯外交人員，一爲參贊巴拜安斯，一爲副官莫洛梭夫，據葡國外交部宣佈說，這兩人已被着令於五天內離境。

葡萄牙的此一行動，已通知蘇聯大使夏里寧。他是今天被正式召見的。而四天前葡萄牙外交部亦宣佈，拒絕把入境簽証發給一個來自莫斯科的高級黨代表。

這是芳齡十七歲的義大利女影星莎賓蓮娜．史安妮拍攝「藍色的小島」一片中的一幕。這部影片已在塞肯耳蠻島公映，內容描述一對少年男女在撞船意外後，流落到一個小島，過着魯賓遜式的生活。當然，兩人結果是愛上對方收場。

風雪橫掃美國 積雪厚達二呎

【芝加哥廿二日合衆國際社電】一連串由大西洋伸展至太平洋的暴風雪襲擊北部，造成廿五吋厚的雪、雨及冰，這個風暴現時停留不動，可能在週五聚集另一股大風暴橫掃中部地區，甚至一些來自南面或雪的地區亦是甚爲寒冷。由大西洋中部地區以至加州北部，有數百宗交通意外報告，學校停課亦是習以爲常。

預料有股風暴——其中一股來自洛磯山，另一股來自南部——將在今日吹襲北部平原與及由中西部至大西洋中部地區。

自從週三開始，至少有七人死於風暴。

來自洛磯山峯北部的大雪週四吹襲北部平原，蒙大拿及北達科塔的氣溫徘徊在零度以下，內布拉斯加及愛阿華亦有少數的雪，但麥西根州積雪達六吋。

北亞利桑那州是受到最嚴重打擊地區之一。

巴人自治談判 美求延期舉行

【開羅廿二日路透社電】埃及外交部今天說：原定於週日舉行的巴勒斯坦自治商談，已應美國的要求延期舉行。

據一份聲明說，專家級會談的新日期，將會於美、以、埃三方面商討後決定。

聲明說：會談將押後至美國國務卿海格下週訪問完埃及和以色列之後才舉行。

海格將於週三訪問以色列，及於週四訪問開羅，就巴勒斯坦人的自治問題，作進一步的商談。這是他在今月到訪兩國的第二次旅程。

波蘭計劃於下月 開始還欠款利息 重新打開談判之門

【西德法蘭克福廿二日美聯社電】總行設在華沙的波蘭國家銀行，星期五對主要的西方銀行表示，波蘭將於二月中旬，償還在一九八一年拖欠他們的三億美元利息。

法蘭克福銀行界消息人士說：一旦收回這筆欠款項時，重訂波蘭已於去年到期的廿四億美元欠債的還款期，可於二月簽訂。

該名拒絕透露身份的銀行界人士說：由此將可打開重訂波蘭於原定今年還款西方債主日期的談判之門。

【維也納廿二日美聯社電】華沙電台週五報導：波蘭政府週五決定實際地削減財政預算，限制民事工作職位。

據廣播說：政府採納了一項提供削減今年公共開支所需的法案。

【日內瓦廿二日合衆國際社電】國際紅十字會週五作出緊急要求，促請撥款二千二百七十萬美元，以彌補緊急援助波蘭四個月的開支。

上述比先前估計援助波蘭數目多出三百五十萬美元的要求，是由紅十字會與派駐波蘭的紅十字會聯絡處進行最新的評估後作出。

該個從一月至四月的修訂援助計劃，包括供應波蘭紅十字會多輛貨車，一個無綫電通訊網，一項醫療計劃和救援華沙西部普羅孜克地區八萬水災災民。

先進攝影術 先進的攝影科技揭開很多以往不爲人知的事實。例如以X光對木乃伊進行分析，使我們更瞭解古埃及人的生活和文化，而更强力的伽馬射綫更顯示木乃伊的金面孔是由數塊砌成。

共市失業人數逾一千萬大關 打破戰後最高紀錄

【布魯塞爾廿二日美聯社電】根據週五發表的數字顯示，共市國家十二月份的失業率，打破二次大戰後另一個紀錄，超過一千萬人正在失業。

數字顯示，該十個國家，共有百分之九的人失業，比對上一個月的百分之八點八爲高，一九八一年年尾的失業數字，比年初多出二百萬人。

上述統計使受到經濟衰退影響的歐洲前景更爲黯淡，歐洲的失業率經過多年來徘徊在百分之六水平後，開始在一九八零年初穩步上升。

西德的失業數字最爲黯淡，該國失業率由十一月份的百分五點七，升至十二月份百分之六點五，顯示再有二十萬人失去工作。

美去年通脹率 升百分八點九

【華盛頓二十二日美聯社電】美國政府報導，美國去年的通貨膨脹上升了百分之八點九，是四年來增加最少的一次。分析家表示，經濟衰退乃造成今次下降的原因，美國在一九八〇年的通貨膨脹率是百分之十二點四。

勞工部表示，美國在一九八一年十二月的通貨膨脹率祇是增加了百分之零點四，與前兩個月的情形差不多。

莫斯科指華府 未能說明西歐 加入制裁行列

【莫斯科廿二日合衆國際社電】塔斯社週五說：專司對共產國貿易的「統籌委員會」在巴黎召開的會議，並未獲得重大成功。

塔斯社說：美國致力遊說盟國，限制技術輸往蘇聯，美國此舉「未能獲得重大同情」。

該社說，西歐與日本明白，假如跟從美國限制技術輸往蘇聯的話，他們在經濟上所受的嚴重影響，比美國本身更甚。

該社又說：美國要求盟國支持它的種種制裁行動，實在漠視西歐經濟利益。

塔斯社說：美國因實行種種制裁和類似措施所受傷害，比蘇聯所受還多，因爲莫斯科長期以來比其他工業國家更少依賴外國市場。

長洲麗都 香港仔 香島 福星 國泰 總統 新樂 快樂 新都
行樂 同樂 金城 寶華 油麻地 龍華 民樂 英華 富都 金門 樂聲 麗聲 澳門麗都

昂然進入第二週

★今天四點特別場：新都 快樂 總統 國泰 麗聲 樂聲 金門 民樂 英華
★今晚全綫加開午夜場
★凱聲·華聲·寶石·域多利今晚午夜場

超級賀歲勁片 萬衆矚目

最佳拍檔

影評界推舉本片 香港產片代表作！

最佳拍檔大製作成績出色
最佳拍檔開場好戲勿走雞
最佳拍檔」爆炸性喜劇

★許冠傑·麥嘉★
石天 黃百鳴 曾志偉

新藝城出品 觀衆有信心 金公主發行

大場面、新題材、大喜劇！

成龍 龍少爺

繼「師弟出馬」後，兩年來唯一自編、自導、自演之作！
✪闖包賽，擦柱入網，刁鑽兼悅目。
✪搶飽山，四千演員，能人所不能。

嘉禾賀歲片王！
閤府統請 皆大歡喜

雪梨 火星 田豐 張冲 黃仁植 權永文 領銜主演
陳惠敏 特別客串
太保 鄭康業 吳浣儀 馮克安 吳家驤 馮峯 何鑑江 鄭孟霞 主演
成家班武術指導
成龍 馮克安 元奎
嘉禾貢獻 最佳影片
何冠昌 策劃 鄒文懷 監製
Dragon Lord

香港 皇后 皇都 柴灣 帝后
九龍 嘉禾 麗華 紅磡 好景 珍寶
帝國 國際 萬年 南昌 光華 金茂坪 滿堂 域多利 金冠 影都
澳門 南灣

疏導擠塞 預售門票
全綫加午夜場
金冠影都特別加入
影都帝后萬年城多利四院映五場
國際加開早場百樂海運祇映午夜場

好的是評！
紅綠日報：成龍的執導手法，有力，重頭戲，更能刻到深處，叫人看得開心！細節處理得新報：十分瀟灑，大場面熱鬧刺激，在國片中罕見。

☆☆☆☆☆☆☆ 參加黑人牙膏·龍少爺票房競猜，可得黃金巨獎。

麗宮 今天週末五場獻映
聯美公司賀年皇牌鉅獻
鐵金剛勇破海龍幫
羅渣摩亞 嘉露寶琪 主演
動作新穎 刺激情節 精彩

教育司署註冊香港民航局批准倫敦城市工會學院承認
遠東航空學校日夜班招生
各科新生定二月六日開課
科別：飛機工程及無綫電工程。
考試：二月一日下午二時半及七時半。
報名日期：由即日開始，請攜備相片三張，身份証及學歷証件。
校址：九龍城宋皇台道啓德機場內，電話：七一二四八八五。

徵求

美國巴拿馬財務
美國巴拿馬集團聯系機構
政府註冊接受存款公司
自動續期存款行情

	一個月	三個月	六個月	一年
港幣利率	15.75%	16.00%	16.25%	15.50%
美金利率	12.25%	12.75%	13.50%	

香港金鐘道95號統一中心22字樓 電話：5-294311

一勞永逸解決鼠患
超聲波電子驅鼠器每具有效範圍2500平方呎徹底解決
英·美·日 一切鼠患問題
貨物、加工場、農穀倉、工廠、店舖、工廠、儲
（歡迎索取說明書）
百力貿易行九龍旺角花園街37號金旺大廈1樓C座③313229

商業

工商晚報 分類廣告
銷數廣 效力大 收費廉
每段大字四個，小字三十四個，每天三元，（日晚聯刊，每天六元），醫藥類每天三元，不折不扣，以四段爲限（聯刊不在此限）
涉及法律性廣告，請携同身份証

收件處
（一）中區辦事處利源東街八號地下 電話：二式五四九五·二式壹式三八
（二）灣仔分域街十八號本報廣告部 電話：二七九三零七·二八零七零八
（三）彌敦道壹零零號東英大廈式零壹室生記租務處電話：六九八五五八
（四）旺角荔枝角道廿二號東興大廈生記租務處電話：八零二七九七
（五）九龍城周生生珠寶金行有限公司（太子道四三二號）
（六）青山道周生生金行有限公司（青山道三二六號）
（七）油麻地周生生珠寶金行有限公司（彌敦道二二一號）
（八）旺角周生生珠寶有限公司（彌敦道七零七號）
（九）深水埗周生生珠寶金行有限公司（大埔道四七號）
（十）佐敦道周生生珠寶金行有限公司（佐敦道卅七號L）
（十一）紅磡周生生珠寶金行有限公司（蕪湖街九九號）
（十二）荃灣周生生珠寶金行有限公司（荃灣青山道一九九五號C）
（十三）元朗周生生珠寶金行有限公司（元朗青山道八七號）
（十四）九龍太子道一五七號彌敦道交界東平大廈地下麗紅屋
（十五）荃灣沙咀道一一一四號地下聲威時計中心

享譽世界報刊傳播界106次訪問
九龍河內道二號五樓地站加芬出
幸福婚姻服務有限公司
每日10-9時例假照常週日下午休
洽詢電③689986③665857
創立十載顧客萬千多優秀
電腦甄選成功機會勝一籌
美國Box 4692 Aus in. Tx78705
囍

工商日報 工商晚報 分類小廣告 效力大 收費廉
電話 H二八〇七〇八

你就是救星
垂危的病人急需輸血
請即到紅十字會捐血
電話：二八二〇弍壹

盡市民天職
捐香港公益
請捐公益金寄香

一家四口 生活優游

痔瘡
苗樂天醫務
全港獨一 日本痔科名醫
歷史悠久 遠近知名
無痛新法 實驗人多
立止痔血脫肛
無痛新法 不用開刀
三天脫落 照常工作
遠年痔管 永除痛楚
神效掛綫 有女助理
檢驗免費
旺角彌敦道 金菊園大廈九樓 電話K九六二二
（醫法獨到·保證滿意）

醫藥
令君經一天的腦力勞動，及緊張和身體疲勞，請到
中國健康理療院
保健推拿 青春男女按摩 指壓功夫
週到 午晝時至凌晨6時
金馬倫道29號A5字樓 ③684042

甲組聯賽鷄年最後一仗
流浪鬥寶路華望搶一分

甲組足球聯賽，今日上演鷄年最後一仗「收爐戲」，由流浪重逢寶路華，下午三時三刻在大球場爆火，二時先由雙方預備組打頭陣序幕，門劵分收廿五元、廿元、十五元及十元四種。

寶路華與流浪，彼此實是稍有距離，在首循環第一次碰頭時，寶路華憑技高一籌挫敗流浪，今雙方在次循環重逢，流浪兵源不足，欲創奇跡機會很微。

本來寶路華今屆增添多名好手助陣，堪稱是今屆勁旅之一，但演出之戰績只屬平平，在聯賽十二仗獲得十六分，比領先的精工多失六分，已無緣問鼎今屆錦標，亦比第二名的愉園多失一分，依然有機會與愉園角逐亞軍一席。

流浪在十一場比賽中有十一分，雖然戰績不俗，但降班威脅依然仍未解除，因此今後各場比賽中依然仍需要寸土力爭。

今屆流浪實力殊非突出，但一羣青年球員勝在肯搏爛拼，而且每次上陣有其部署一套作戰計劃，因此經常保持穩定水準演出。

流浪兵源不足，最近更將羅爾、麥佳迪及華特朗三人解約，成爲買少見少的地庄人馬上陣，去仗對東昇之役，迫得只有起用梁文敬等新人上陣，但仍能憑其鬥志與拼勁，亦在將士用命之下搶回一分。

然而今午與寶路華重逢，流浪已有徐海弘波年期滿復出，在兵源方面略爲有所幫助，今向寶路華乘勝追擊，雖然搶分機會稍微，但憑其戰意與拼勁，亦將會給予寶路華一定威脅。

寶路華兵源充足，陣中各傷兵經過一段時間休息之後亦已沒有大碍，今仗可以排出强陣應戰，雖然在合作方面依然仍是欠缺多少默契，但個人技術較爲平均，故此今仗應是佔得勝算稍高一綫。（查理士）

寶路華今午大球場出戰流浪，對手雖是護級份子，但該隊仍做足賽前備戰功夫，洋教練韋利（左四）在教練張子岱（右）繙譯，向球員講解戰術。（西蒙攝）

阿香在香港始終是一名好教練，他對阿香十分信任。

他表示，寶路華在本屆從未打過一場易打賽事，數名傷將可不影響到他對比賽的信心。

查理舒力拿因傷不出
寶流之戰變五五波

寶路華今午將在聯賽中出戰流浪隊隊，昨午該隊在跑馬地球場操練，陣中有查理佐治受傷，沒有到場，而舒力拿及陳發枝亦因傷，到場後亦沒有參加操練，只是在場邊觀看。

教練韋利已於前晚返港，昨午帶隊操練，對於昨日有消息透露韋利在英國替寶路華「班兵」的消息，韋利及領隊謝東尼均否認此事，表示絕無可能在現時改變陣容。

謝東尼表示今仗查理佐治及舒力拿均難以趕及傷癒上陣，但陳發枝的傷勢並無大碍，今仗可披甲參戰。至於陣容的編排，留要在昨晚的軍事會議決定。

雖然寶路華在聯賽首循環曾以二比零勝流浪，但謝氏指出上仗難以作爲今仗的標準，流浪現時正力圖搶分護級，戰意必盛，加上該隊一向以鬥志及速度見稱，因此今日的賽事，應該是「五五波」而已，勝負將決定於臨場的表現。

華籍教練張子岱表示：寶路華上述數名球員若不能上陣的話，他們將會以李桂雄、森寶、黃達材或曾廷輝組成中場線，鋒線烈治、希活及施建照，照過去十多天練習觀察，球員現時狀態沒有任何大波動。鬥志亦令他感到滿意。

韋利則表示在首循環他們曾以兩球擊敗對手，而這次他返回英國私務，返港後，球員亦沒有任何變化，無可置疑。

流浪寶路華兵馬

（流浪）

曾英全 梁文敬
屈巨 侯文章 羅渣士
羅倫 梅鐸 譚樂華
羅斯 張炳衡
仇志强

（寶路華）

施建照 李桂雄 余國森
烈治 森寶 安德遜
希活 舒力拿 德達利
蔡滿祥
甸斯

流浪雖然買少見少
陣中新秀日趨進步
今仗預料必有佳作

流浪最近先後有麥佳迪與羅爾離隊轉投加山，另一主將華特朗亦因觸犯會規而被解僱，在「買少見少」的情況下，兵源頓感不足，故此今午面對强敵寶路華，將會起用部份新人，希望他們有「初生之犢不畏虎」的精神，悉力以赴，說不定會有更佳的表現。

教練吳偉文透露，昨日全隊仍照常晨操，午間在宿舍舉行「軍事會議」，共商破敵之計，同時釐定今午上陣的人腳。

「吳飛」續稱，今仗將會考慮調派新人楊錦基、李敏兒、梁文敬三人上陣「搏殺」，原因是目下該隊已到無兵可調境況，在別無他法的環境下，只有讓新秀登場，希望他們能吸收更多的比賽經驗。

「吳飛」同時强調，在最近的晨操午練中，不斷向他們「催谷」，故此各人的狀態均起得極爲理想，只要減少怯場的毛病，相信定能給予對手極大的威脅。

此外，該等新秀在操練時與原來的隊友頗爲合拍，故此在組織和推進時絕無問題，只要各將落場時能緊記他的賽前部署，依照原定的計劃作戰相信定能克敵制勝。（天馬）

東方主辦史特加 開始籌備

東方於二月廿一日主辦西德史特加隊訪港，該會首長昨日下午四時，假座美麗華酒店城中會所召開籌備會議，由主席林建名主持開會，通過成立宣傳，票務，招待及獎品等四個小組，獎品組將兼顧抽獎事宜。會議席上又通過向英國聘請三名「當打」的球星來港助陣，由足球部主任林建岳負責接洽。

昨日出席者，有東方會長錢國忠，副主席鄭家端，足球部主任林建岳，名譽領隊余啓賢，海外僑託銀行秘書黃金鴻，委員，領隊，教練胡祖堅，李杏林，黃興桂，彭立施，歙安，球迷俱樂部主任丁秀英，葉小寶，林潔麗等，各出席者亦已編定分担各小組工作，以期對抗史特加隊，達到充滿娛樂性。（文玲）

總督盃賽
下月九日揭賽
南華海蜂先對壘

足總管委會，昨日下午六時，在紅磡佛光街會所召開會議，編排至二月底之各項賽程，總督盃初賽，定二月九日響頭鑼，由南華、海蜂對壘，保濟對愉園則排在十一日，東昇對精工於十四日舉行，此外並編定二月廿一日爲東方對西德米特加隊之期，至於甲組聯賽則編定八場。

經個多鐘頭會議後，結果海蜂李炳維獲批准轉會乙組晨星隊。乙組菱電對日本三菱重工原定二月十一日在旺角場之賽期改在翌日二月十二日同時同地進行。甲組保濟對流浪在本月廿九日晚於旺角場之賽事改於卅一日下午於大球場上演。茲將一月廿六日至二月廿八日，二十場賽事列下：

一月			
廿六日	賀歲波	港選對維也納 精工對教會隊	大球場
廿八日	賀歲波	首天戰敗兩隊對抗 首天得勝兩隊爭霸	大球場
卅一日		保濟對流浪（聯賽）	大球場
二月			
一日		荃灣對加山（聯賽）	旺角場
二日		寶路華對海蜂（聯賽）	大球場
四日		東昇對南華（聯賽）	大球場
五日		流浪對荃灣（聯賽）	大球場
七日		東方對愉園（聯賽）	大球場
九日		南華對海蜂（總督盃初賽）	大球場
十一日		保濟對愉園（總督盃初賽）	大球場
十二日		菱電對重工（乙組賽）	旺角場
十四日		東昇對精工（總督盃初賽）	大球場
十五日		荃灣對海蜂（聯賽）	旺角場
十六日		寶路華對南華（聯賽）	大球場
十八日		流浪對精工（聯賽）	大球場
二十日		愉園對東昇（聯賽）	大球場
廿一日		東方對史特加	大球場
廿三日		保濟對南華（聯賽）	大球場
廿五日		加山對精工（聯賽）	旺角場
廿六日		東方對寶路華（聯賽）	大球場
廿八日		海蜂對保濟（聯賽）	大球場

精工借將凌斯迪 已趕到打賀歲波

【本報訊】來港替精工客串賀歲波之丹麥國腳凌斯迪，昨日下午二時半乘國泰航機由曼谷抵港，這名現年廿五歲的中鋒，球技不凡，走位更甚爲靈活。曾於一屆球季內，由丹麥拜河隊轉往荷蘭特雲地隊，現仍担任該隊中鋒，本屆出賽十二場，曾射入七球。凌斯迪昨日在機場時表示，如精工有意聘用他來港効力，願意在下屆球季前來加盟。

至於南斯拉夫籍的翼鋒包域，未能來港助陣，精工已物色荷蘭球員邦姆替補。

李君夏伉儷分別致詞頒獎

威靈頓英文中學本年度陸運會，昨舉行決賽及閉幕禮，請皇家香港警察港島總指揮，李君夏助理警務處長蒞臨致訓詞，李君夏夫人頒發獎品，該校制服團隊步操比賽，亦於是日同時舉行，由皇家警察訓練學校，洪慶黎、偉麟良、袁仁偉督察，担任評判。社會賢達到場觀禮者衆。

大會會長楊棣偉校長在致詞中指出：本校一向重視體育運動，除了希望通過體育去鍛鍊同學體格之外，更希望使同學在友好、和平之氣氛下去競技，勝固可喜，敗則努力追上，同時，任何體育項目，都有一定之規則，每個參與健兒，都要在規則範圍內進行競賽，由此可以使同學提高守法觀念，做任何事都要在法律和道德範圍內去盡展所長，而不能用不正當方法去奪取成果。

李君夏助理處長在頒獎禮致訓詞，他說，香港極需要教育出更多操守高潔，品德純良，學問淵博和體魄强健的青少年，來担當職責。今日各同學在運動會中表現，勵志學習，力爭上游，實可喜可賀，希望來年貴校會再收到更美滿、更輝煌的成績。

該校是日參加比賽健兒共七百二十六人。大會各項比賽於二時四十分圓滿結束。閉幕禮由大會會長及主禮嘉賓先後致訓詞，李君夏夫人頒發獎品。

威靈頓英文中學本年度陸運會，昨舉行閉幕典禮。圖爲校長楊棣華致詞，傍爲港島警察總指揮李君夏。

維也納大軍 定今午抵港

足總邀請擁有五名八二年世界盃國腳及六名國腳來港「賀歲」的奧國足球勁旅維也納隊，職員五人，球員十八人，今天下午六時卅五分抵港，足總將招待於利園酒店下榻。並定於廿五日下午四時半假珠城酒店舉行記者招待會，報告有關事宜。

處理照片的背景？
能搶去主體吸引力
內容更有襯托意義

由於我們攝影時，總是以主體爲主，背景是被動地被拍進鏡頭去，因而也增加了處理背景的難度。

初學者拍攝照片，對於怎樣去選擇背景，是一個經常疏忽的問題。由於我們的眼睛在觀看景物時，視綫只集中在某一點上，對於視綫集中點以外的景物，大都是視而不見的。但是，相機的「眼睛」却和人的眼睛不同，它除了能將主要景物清晰地拍攝下來外，還可以將主體後面的背景也顯現在照片上。因此，我們在按下快門之前，除了要細心觀察被攝景物外，還要看一看背景，避免亂七八糟的背景破壞了主體的吸引力。

現時流行的三十五米厘小型相機——特別是單鏡反光機，並不能十分清楚地突出背景的問題。由於一般單鏡反光機都是採用最大光圈來進行觀景，因此在觀景器內，除了對焦點的被攝物清晰銳利外，背景呈現出朦朧不清的景物，並不十分突出。但在按下快門正式拍攝時，通常都不會採用最大的光圈而選用較小的光圈，所以拍攝後照片中的背景，會比在觀景器內觀看時較爲清晰，這背景實在破壞了主體的表現。有些相機配備有景深觀看掣，將景深觀看掣按下後，可以預先看到實際拍攝時的景深，因此在進行拍攝時，應經常按下這個景深觀看掣，來觀察及控制非主體的朦朧程度。

雜亂的背景是初學者的通病。雜亂的背景可以劃分爲很多種類，但它們都是照片畫面的破壞者。一塊磚牆是雜亂背景的典型例子，圖案式的綫條使人看了爲之目眩。如果在磚牆前用低角度向上仰攝，效果更壞，因爲變形的綫條產生出令人不大舒服的感覺。

疏落的草堆或矮樹叢都不是理想的拍攝背景。它們雖然顏色調和，但在正光拍攝時，樹葉會反射強烈的陽光；在背光拍攝時，陽光又會在疏落的樹叢空隙間透射出來，在照片裡產生花斑而不悅目的效果。如果我們要在矮樹叢前拍攝照片，要選擇沒有反光和沒有空隙漏光的地點拍攝。

另外一個有關背景的常見錯誤就是將樹幹或電燈柱等物體拍在被攝者的頭上；同時，把背景的水平綫在被攝者的頭部橫過也是不好的。

在拍攝人像特寫時的，更要注意選擇簡潔的背景，以免分散觀看照片者的注意力。一塊純白或淺色的牆壁是很理想的背景，在焦點外的厚密草叢也是很好的背景。如果找不到上述物體做背景，可以將天空來做背景。利用藍色的天空作爲背景來拍攝彩色的生活照片或人像照片是不俗的，如果拍攝黑白照片，則可在鏡頭前套上各種不同顏色的（例如黃、橙、紅等）濾色鏡片來改變天空的色調。

假如拍攝範圍內沒有上述背景，唯一簡化背景的方法就是使用盡可能大的光圈，把背景化濛。事實上，在拍攝時，無論背景與主體的關係如何密切。背景是應該比主體爲朦朧的。同時，由於使用較大光圈時要配用速度較高的快門，因此可以將相機震動的危險程度降至最低，而且這時亦可以採用優質的慢速菲林。

要獲得簡單的背景，要避免背景內出現多種不同的色調。例如，天空和地下兩種不同的色調最好不要在同一張照片內出現爲背景。在拍攝照片時，採用高的角度，便可以將地面上的青草作爲照片的全部背景，避免天空在照片內出現。相反地，採取低的角度拍攝，便可將天空作爲照片的全部背景，保持背景色調的單純和統一。

總之，在拍攝時除[illegible]視。[illegible]拍，[illegible]人眼花撩亂不知主體在那裡的照片了！

這圖也是犯了背景太雜亂之弊。

卅五會月賽 廿九日舉行

香港卅五米厘攝影研究會元月份月會，定於廿九日（星期五）下午七時半，在中環萬宜大廈二樓紅寶石大餐廳舉行，是晚各項月賽外並有年賽，發光人像，器材商展出新產品，抽獎餘興，獎品由該會當事局主席周深贊助，歡迎各界人仕參加。

聖雅各福羣會 攝影技巧初班

聖雅各福羣會舉辦初級攝影技巧班，邀請得攝影名師陳兆現担任主講，該課程由二月十二日起逢星期五晚上八時至九時卅分上課，共十課。課程內容包括攝影入門、相機認識、構圖原理、光學認識及運用、及黑房沖曬過程等。凡對攝影有興趣人仕均可參加。

截止報名日期爲一九八二年一月卅日。額滿即止，現已接受報名。報名請到灣仔堅尼地道九九號A五樓團體及社區工作部。查詢電話五—七四五二〇一。

道路交通安全 攝影比賽揭曉

由香港交通安全會與皇家香港警察聯合主辦、錦囊相機贊助之道路交通安全攝影比賽，已於本月八日截件，參賽作品，琳瑯滿目，美不勝收；所有作品已於本月十六日假交通安全會舉行評選，幷邀得五星展覽家陳修瑜、許福明及歐陽偉雄担任評選，該日出席者幷有攝影比賽小組主席黃熾雄、交通總部總參事督察梁達仁，港島區道路安全官冼車桂榮等。

是次比賽，各組投件均甚踴躍，收到作品近千張，而且平均水準甚高，經專家嚴格甄選，結果選出各組得獎作品分別公佈如下：

記者組：冠軍：劉家愷，亞軍：陸永豪，季軍：徐晏義。優異獎：孫樹坤、王浩東（四幅）、劉家愷（四幅）、劉建枝，區伯權、甄文基、鄭寶源、李新權（四幅）。

公開組：冠軍：陳國榮，亞軍：鄧遠榮，季軍：楊長榮，優異獎：尤金（兩幅）、張華明、蘇貴顯、黃永耀、林榮發、陳國興、李玉珍、蔡寶珍（兩幅）、張華明、（兩幅）、黎瑞心、胡琪卿、李卓文。

學生組：冠軍：陳佩蓮，亞軍：關月華，季軍：葉世華，優異獎：關月華（四幅）、關國偉（三幅）、陳偉達（三幅）、陳錦榮、謝浩賢、葉世華、陳德寧、謝明莊。

以上入選作品，將於二月七日假維多利亞公園舉行之港島區道路安全運動開幕典禮中公開展覽，同時亦舉行頒獎禮。

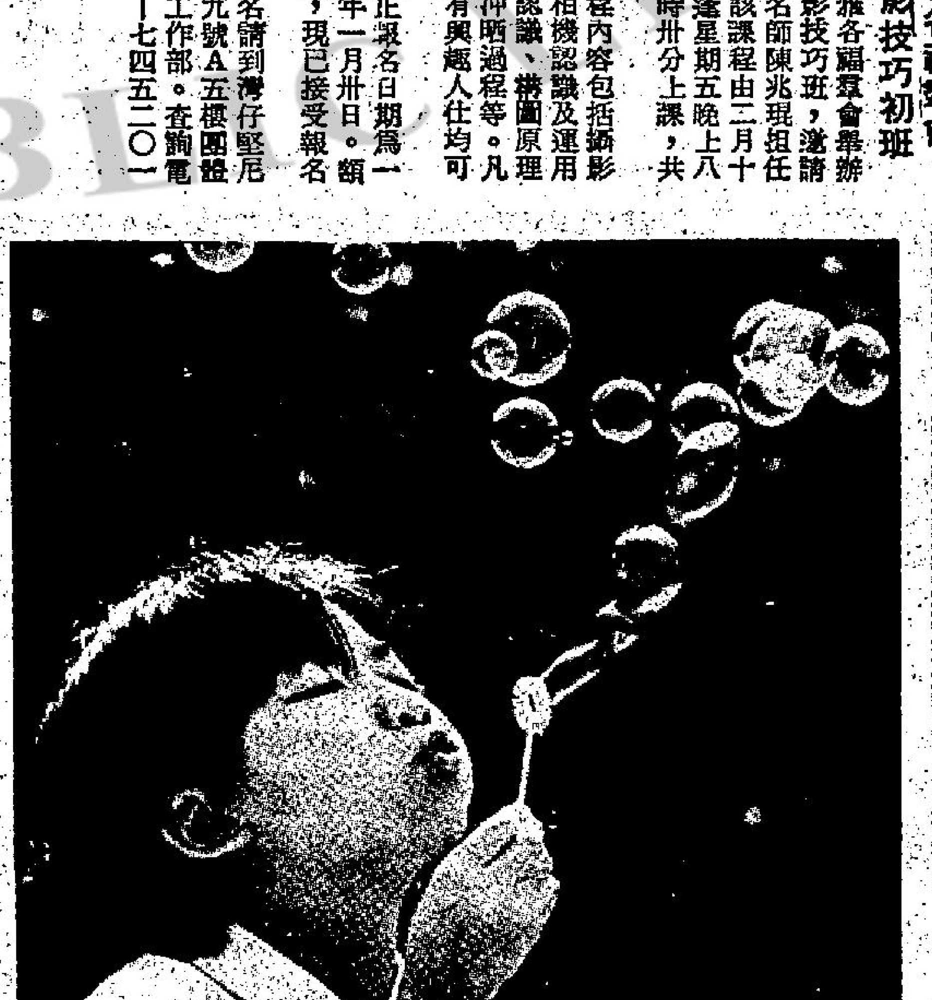

右圖背景太雜亂，搶去主體吸引力，可以像左圖般放大時將背景變黑。

香港明愛攝影會 年賽各組總成績

香港明愛攝影學會，一九八一年度全年總成績，經已核算完畢，結果如下：

全年最高積分獎：黑白照片高級組：胡文海，黑白照片初級組：李鐵錚，彩色照片組：鄧嘉強，彩色幻燈片組：岑家寶。

十二月份月賽各組成績如下：

黑白照片高級組，冠軍：鄧嘉強（衝），亞軍：劉世榮（動亂的時刻），季軍：胡文海（失手），優異：李蘇有（快樂時光），盧偉騎。

黑白照片初級組：冠軍：陳國強（吃力的工作），亞軍：陳國強（天涯流浪客），季軍：李澤銘（火龍盛會），優異：李澤銘（力創佳績），李鐵錚（靜物習作）。

彩色照片組：冠軍：鄧嘉強，亞軍：鄧嘉強（滑水飛馳），季軍：鄧炎權（點到即止），優異：鄧嘉強（夜龍盛會），吳壽雄（策馬跨欄）。

彩色幻燈組：冠軍鄧焯添（羅羅多姿），亞軍：鄧華廷（晚歸），季軍：李蘇有（歡樂童年），優異：鄧嘉強（水球爭奪），李澤銘（捷足先登）。

卅五會定期舉行 講座及研討會

香港卅五米厘攝影研究會定於二月九日下午七時，在中環萬宜大廈二樓紅寶石大餐廳舉辦陳國安人像講座及聚餐，陳氏曾任卅五會會長，移居加拿大十年，並在彼邦專業人像攝影，此次順道回港，並携同其積十年經驗之作品及拍攝人像心得公諸影友，屆時除聘模特兒作燈光人像示範外。又歡迎各到會影友攜影，另再有大量幻燈片放映講解，如此國際水平之攝影技術講座，各影友不容錯過，括迎會友及各界人仕參加，餐券每位十八元，各會友可優先在會所購買。

又香港卅五米厘攝影研究會技術組定於元月廿二號（星期五）下午七時半，在會所舉行煙花拍攝研討會，由該會會長陳銘主持，歡迎未有拍攝煙花經驗之會友參加，屆時並有幻燈片示範講解。

許福明陳修瑜選出 若望攝影組年賽成績

堅尼地城明愛服務中心若望攝影組，八一年度年賽的最後一次賽事，本月十日晚在中心舉行，是晚邀請本港攝影界德高望重之陳修瑜、許福明兩位老師聯同該組常然委員蘇林君聯合評選，結果關志榮以全年最高積分奪得名貴鏡頭攜身一具。另全年冠軍紀念杯，及黎華老師杯，張栢偉僅以三分之差，屈居亞軍，季軍爲陳清薇獲得，各得年賽獎杯一座，而全體參賽者，在全年度各次賽事從未間斷者將獲金章紀念獎，以鼓勵來年加倍努力。

是晚除年賽外，亦選出八二年元月份月賽優勝者，計開：彩色組：冠軍——劉自立、亞軍——張栢偉、季軍——劉自立，優異——關志榮、陳清薇。黑白組：冠軍——劉自立、亞軍——張栢偉、季軍——陳清薇、優異——劉世榮（二張）。

若望攝影組本年度舉辦之榮銜考試，經由陳修瑜、許福明、黎華三位小心評審，第一階段照片考試已獲通過者有夏練根、劉自立兩位組友，但仍須在榮銜考試主任委員祁錦華君及其他二人組成之黑房技術評審團目擊下完成作品，始能獲得A．P．JPC之榮銜。

戶外拍人像，應該以大光圈使背景模糊。

矮克發彩色100菲林
晒出照片 艷麗迷人
總代理：捷成

晚唱　米高

香港的人命你話幾值錢

耗資㗎成三百萬嘅氣體燃料顧問報告終於攪掂咗，但地提出咗四十幾項建議，而實施呢的計劃要成十幾億元，都算利害。

當然，攪呢個研究係爲香港的市民着想，等佢地唔好成日死於非命，雖然，俾氣體燭死嘅人一年都係十個八個，但由此可見香港的人命幾咁值錢。

淨係攪個報告出嚟，已經去咗三百萬。平均每個使用呢的氣體燃料嘅人都要出一文，再加上去完成呢的計劃嘅費用，一個家庭起碼要出一千幾百，但係得唔得，重未知，可能攪好晒呢的計劃之後，又有一兩單「燭氣」而死嘅新聞出現，個陣又會再嚟請的顧問番嚟。

而家如果照個計劃去做，就要使十幾億，唔使講，呢費用一定會轉嫁係用戶身上，就好似的塗餡咁，咪又係將的加幅轉嫁晒係住身上。

所以，的氣體燃料用戶聽到呢份報告唔好開開心住，以爲自己條命眞係好矜貴，一條命值咁多錢，到時你就知。

唔使講，呢的計劃未開始，的氣體燃料公司一定開天殺價，事關個十幾億去邊度搵。無理由由煤氣公司或者石油氣公司攪出嚟，死人又唔死佢地，係死的用戶。

所以，香港呢個的氣體燃料戶就準備定加價都得，用石油氣個的，又話個石油氣罐遇到火爆炸會傷人。

其實，你睇吓最近咁多單木屋區大火，邊有一單話有石油氣爆炸傷到人，個個都平安無事，所以話用十幾億去攪呢的野，可能將的錢使得好寃枉。

但的顧問要使十幾億，都未聽到有人反對。可能的人當得香港的人命幾咁值錢，一年死個十個八個人就話要化三萬去研究，使十幾億去改善。

******

白狼　鐵嶺遺民

遍地開花

王安瀾帶隊趕去棗陽，才知道白朗這次戰法不同，眞的留在棗陽不走了。官軍既然未到，當然要攻城，王安瀾下令祇用砲轟，步兵不要接近。

白朗手下大部份未經過戰陣，俗說新兵怕砲，老兵怕機槍。王安瀾一連轟了十幾砲，都打進棗陽城內，不但爆炸，還引起了火災。這就引起了恐慌，許多人皆主張棄城而走。

白永順先去向白朗說：「大哥，這樣在城裡挨砲不是辦法，我看還是走了好。」

白朗問道：「瞎子，你想到那去？」

白永順說道：「還是回老家，到寶豐、魯山一帶去啦。」

李鴻賓這時也走進來，笑問道：「瞎子又要回老家。」

白永順說道：「鴻賓哥，咱們躲在城裡，官軍一砲轟進來就要死傷幾個人，老是挨打總不是辦法。」

李鴻賓問道：「咱們五大杆有多少人？」

白永順說道：「毛看也有三千人。」

李鴻賓笑道：「一砲死幾個，官軍不要打一千砲才可以把咱們的人打死完，但我料定官軍不能發一百砲？」

白朗說道：「瞎子，我在部隊幹過，懂得砲的性能，像官軍這樣遠遠放砲是沒有用的，正顯得他們膽怯，你不要怕，再放十砲八砲就不放了。」

白永順說道：「我幾時怕過，我是爲大夥着想，老是挨打，人人都會洩氣。」

李鴻賓說道：「我們現在的力量，自不能堅守棗陽，還要東西南北亂竄，但是，現在被王安瀾幾砲轟了也不好的。」

白朗問道：「依你的意見呢？」

李鴻賓說道：「咱們的弟兄怕砲是事實，這由於沒有經驗，膽是練的，祇要多練幾次，自然就不怕了。」

白朗點頭道：「這個話很有道理。祇是我們撤不撤呢？」

李鴻賓說道：「當要撤，可是要打一仗再撤，目前官軍這麼發砲，不敢攻城，我們只要撥出一支精兵來一次猛攻，便可將官軍打退，說不定還會奪幾門砲，到時再從容撤走也不遲。」

白朗說道：「好的，瞎子，你自己挑一批精幹弟兄，今晚開城去發動一次攻擊。」

李鴻賓說道：「瞎子一人不够，叫單眼也去，兵分兩路進攻。」（八一）

秦山獄奇俠　東方王

五、眞假先生

祝南山迅快從廟中後進，找到了一個破木桶，了半桶水，朝上官平頭臉上潑去。

上官平經冷水一潑，又悠悠醒轉，望了祝南山一眼，又閉上眼睛，不予理睬。

祝南山厲笑道：「小子，你還裝死，老夫念你身負重傷，祇點了你兩處絕脈，你再不說，我就再多點你一處。」

話聲一落，果然又振腕一指，點了下去。

上官平已經負傷極重，那裡還經得起他點下三處絕脈，三處經絡逆心攻心，身子一陣痙攣，又昏死過去。

祝南山早已有備，把小半桶冷水又朝他當頭潑下，口中獰笑道：「小子，老夫不會讓你很快死的。」

話聲甫落，突聽身後響起一個莊嚴的聲音說道：「你們果然在這裡害人！」

[illegible]燕語，含着驚悸的呼聲，隨着響起：

「是上官平！」

「啊，表哥！」

祝南山身子不能動彈，眼睛卻是瞪着，這回[illegible]

上宇文蘭，不由暗暗叫了聲：「這回完了！」

她們堪堪奔近石階，祇聽身後傳來一個清冷的聲音，叫道：「妳們不可碰他。」

這句話，當眞比聖旨還靈，宇文蘭、冷雪芬快要撲上上官平身子的人，立即聞聲剎住，兩張人比花嬌的臉上，都流露出無比關切和焦急的神色，同身朝自己身後望來，好像祇有他才能救得上官平似的。

祝南山心中暗道：「這人不知是誰？」

這答案馬上就揭曉了，從祝南山身後走出的一個文士打扮的青衫儒生，他正是七星會會主文曲星楚子奇！

那童子急得要哭，愴然道：「楚大哥，大師兄還有救嗎？」

楚子奇一言不發，走近上官平身邊，蹲下身，仔細察看了一陣，又附耳近他前胸，靜靜的聽了一陣，一張本來清俊的臉色，漸漸變得凝重而[illegible]取出一顆藥丸，[illegible]

要作劇　嘉嘉

就這樣，錦成生活得戰戰兢兢，因爲他怕跟百萍的婚約被惠霞毀掉，因爲百萍在一個教育者的家庭生活，如果被她的家人發現了自己所做的一切，很可能所有的一切也完蛋了。

錦成計劃一直隱瞞着惠霞，等到他和百萍結婚後，對那一邊也會容易的解釋，由於他這樣決定，他要保持以往的一樣作風跟惠霞接觸，以免令她起疑心。

×　×　×

這一天，錦成又來到惠霞所住的地方進行他的「義務」工作，惠霞所住的地方，出入的人盡是女侍應或姨太太的居多，所以彼此之間近乎沒有甚麼往來。

惠霞亦爲了這一點方便，才給錦成到自己家裡來，她是一個單身女人，亦不想聽到別人的閑話，所以亦選擇人往來較少的時候讓錦成到來。

但今天惠霞的神態有點特別。

「最近是否很忙？」

她帶着找　兒的語氣說着。

「沒有甚麼可忙的，我不是依着以往的指定日期，規規矩矩的來嗎？」

他有一些預感，避重就輕的回答。

惠霞帶着皮笑肉不笑的神態說。

「我告訴你，除了我以外，不准你接觸其他女性！」

「妳這樣說是甚麼意思呢！」

他開始有些不自在了。

「嘿！你以爲我一切也不知道嗎？」

她擺出一副險惡的表情來，對着裝傻的錦成。

「哦！到底是甚麼的一回事？」

他依然不死心的裝傻說。

「哼，你以爲就可以瞞得一點風聲也沒有嗎！何百萍——一個中學校長的女兒，與一個虧空公款的人，差一點坐牢的你，攪得不錯嘛！」

「妳……。」

他想說話，可是話接不上來。

「已經定婚了，是嗎？恭喜你了！」

惠霞的眼神裡流露出野獸般捉住獵物似的那種殘忍的喜悅表情來。

「爲甚麼不早一點告訴我知呢！我會爲你們祝福的呀！」

她的喜悅越來越深。（三）

逍遙法外　奇能士

秘密洩露

占美相信，小占美一定已經在門外面站了很久。

自然，自己所做的事，他全都看見了。

他感到很沮喪，他還以爲只是找碧芝尋找一下新刺激，發洩一下，怎樣也沒有想到，竟然會攪出人命，更令他意外的是，這件事的經過，竟然讓小占美看到了！

小占美大概被嚇壞了，他呆呆的站在門外，張大了口。

占美有點手足無措，最後走到小占美身邊，蹲了下來，摸着他的頭，對他說：「小占美，你能夠答應幫我做一件事嗎？」

小占美點點頭，依然是一言不發。

「我要你替我守秘密，無論誰問你，你都不要說，碧芝阿姨在我們家裡死亡，同時，更不要說，碧芝阿姨曾經在今晚來過我們的家裡，明白嗎！」占美很細心的對小占美說。

小占美只會點頭。

占美怕他還不明白，便用極其鄭重的口吻對他說：「如果你把今晚的事，告訴別人的話，爸爸就會沒命，以後，你也不可能會有機會再見到爸爸了！你不想見不到爸爸吧！」

小占美雙手抱着占美的頸，眼中帶着淚影，一副快要哭出來的樣子：「爸爸，我不想你死！」

「乖乖，如果你記着爸爸剛才對你說的話，不要把今晚發生的事告訴任何人，爸爸就不會有事！小占美，你明白這件事的重要嗎？」

小占美依然是點頭不語。

占美站了起來，把他抱回他的睡房：「現在，你就乖乖的上床睡覺，記着，不要對任何人說出今晚的事！」

小占美默然的上床，可是，他的臉上却帶着一絲恐懼。

占美本來想留下來照顧他，但是，他想起碧芝那條屍體，再由不得他遲疑，他必須馬上把那死屍毀滅。

他離開了小占美的房間，馬上把碧芝的屍體搬上車去，然後，找到一處荒山野嶺去，把她埋葬了。

這個地方很偏僻，肯定沒有人發覺碧芝的屍體。

把碧芝的屍體安置妥當之後，他又馬上趕回家去，他知道，如果自己在這裡逗留太久的話，回家給別人看到，便會對他起了懷疑。

回到家裡，小占美已經睡着了，但是，他的臉上，仍然有一絲恐懼的陰影。（六）

歡場　朗杜

履行諾言

小玉簽了紙，自然得履行諾言。

在第二個月的第一天，在阿明的安排下，便在日間，到一間樓宇裡面，做一樓一妓。

開始之前，她曾經打聽過，知道一樓一妓最近的行情很差，有些一樓一妓，一日之內，也做不到一單生意，所以，小玉第一天上班，帶着非常緊張的心情，還特別買了幾本圖書，準備慢慢欣賞，消磨時間。

沒想到，未到一點，便已經有客人摸上門。

小玉還以爲這不過是碰巧而已，隨便在床上應付便了事。

可是，第[illegible]個客人走後不到半小時，[illegible]？」

女工點頭道：「都差不多啦，總之，你這段時間，每日準準接五六個客人，相信不會少到那裡去！」

小玉頗爲詫異：「不是說一樓一妓的生意很冷淡嗎？怎會有這麼多客人摸上來的？」

女工[illegible]有甚麼關係！」

女工冷笑了一下：「也難怪你不知情，開賭場的幕後老闆，和開這間一樓一妓，同是一個老闆，所以，賭場的伙記，很多時都會向一些贏了錢的客人，介紹他們到這裡來慶祝一下！所以，上你身的客人，多少都有點貼士給你，是不是？」

小玉到這時才恍然而悟，怪不得那些客人還會付小賬了。

不過，她同心一想，如果長此下去，別說三個月，就算是一個月，自己也會變成一朶殘花，到時，就是脫光衣服，也吸引不到男人。

她越想越不對路。

晚上把這件事告訴了飛仔成，可是[illegible]

八公散記　孫雲山

十五：阿健與阿燦

五年前，我奉蔡仁大老闆之命，赴台辦妥阿健脫離蔡家的法律手續，那時阿健尚在獄中服刑。據說當時阿健在獄中得悉此事，表示十分願意不再姓蔡，蓋因自出娘胎，就像棄嬰一樣，從未沾受過蔡家的溫暖家庭生活，與其虛冠蔡姓，倒不如歸屬視之若子的沈氏夫妻，以後口服心服爲養父擔幡買水，此志不渝云云。

可惜阿健尚未滿刑出獄，老沈即告撒手塵世，阿健未能披麻帶孝以盡孝道，不過在獄中極表悲悼，並誓言日後出獄定必循正道做個出人頭地的好青年，才不負養父的期望也。

跟着時間消逝，我漸漸忘記了阿健的舊事了。在港奔波勞碌於生計，惟偶而涉聞蔡仁的家事，據傳蔡仁的獨養白痴兒子蔡知由於梅毒入腦，變成癱瘓於病榻上的廢人，媳婦安琪幾乎全權操縱日益龐大的蔡氏公司，謠傳她與舊相好佐治暗有來往，解決肉慾上的需要。那個佐治混迹電視界十餘年，本來做梗茄厘啡，後藉相好安琪在幕後運用財勢與人事關係，佐治終於在螢光幕上演戲演出一個名堂，頻頻當正主角，宣傳界又大力吹捧，無非歸功於安琪的「銀彈政策」，到如今，佐治大名鼎鼎，連三尺孩童也知是電視大明星哩。

至於蔡仁視若「傳家之寶」的孫兒阿康，風聞此子無心向學，由小學讀到中學，十二年的課程，由於留班當食生菜，足足挨了十五載，到頭來，亦拿不到「會考紗紙」，祖父倚重心切，急不及待，他完成中學，即送之英倫求學，在異邦，這個標準「三世祖」還是吊兒郎當，用英鎊多多在野雞大學取個學位，聊算大學生，查實一味揮霍阿爺的外滙，在英倫過着荒淫逸樂的寫意生活。

直至去年，我恰值有些買賣赴台逗留數日，在台北公幹完畢，想到阿健其人，於是按址探訪沈太。

詎料沈太的私寓已易住客，據那住客稱道沈太轉讓這層樓宇，已兩年有多了，聞說沈太參加投機事業而被騙，弄到傾家蕩產，連住所也沽之哉，沈太本人遷去台南鄉間居住云云。（四四）

無花果　水茗

涉拉打開禮物，原來是一個手袋。

「嘩！好漂亮的手袋呀！」她呱呱叫起來。

「哦！那送給妳吧！」

「不能，這是子祥一心送給妳的，又不是給我！」她一面說，一面看完又看的拿着那個手袋。

「妳不要！」祖兒轉頭的對美容說：「那送給妳好了！」

美容搖搖頭，跟着好奇的問涉拉道：「到底那個子祥是甚麼人？」

涉拉很快的轉轉眼睛答：「聽說他是一間建築材料公司的總經理！」

「哦！」

「是呀！唔……我看他對祖兒也幾好。」她話裡帶刺的說。

「不要亂說！我想他不知有何居心！」祖兒避開那說話。

「唔！我也看得出，那個子祥對祖兒也不錯。」美容想了想說。

「連妳也這樣說！妳們也不要這個手袋？」她看見沒有人回答，她將手袋放進櫃內說：

「睡吧！」

×　×

祖兒和美容是在一間時裝出口公司工作，所以她們並非常在寫字樓內，公司有間辦房在觀塘，這天，她們又到辦房，她們很喜歡這份工，因爲做時裝界的她們，不會過着死板的寫字樓生活，她們有個共通點，就是能夠自由自在的做工作，祇可惜公司裡的行政令她們感到不滿，所以她們同時向公司提出辭職，而公司方面亦接受了。

她們忙了一個上午，有一批貨辦要趕着寄出的，而且更有幾張定單分佈給外廠做，所以忙一些。

「祖兒！妳的電話。」會計部的朱小姐拿着電話筒說。（四四）

武俠長篇小說　金手無雙　諸葛青雲著　余丹青插圖

第六十一章：圓圈之謎

在此之後，還有不少小字，寫的是：

「江心毒婦歐陽美，召集『小孤山大會』之舉，除欲以武功稱霸以外，另蘊莫大凶謀，惟詭秘異常，爾等不妨利用適才一炬，暫隱眞名，化身暗探，倘能制諸未發，弭刼消災，殊屬莫大功德！」

司空奇與淳于琬兩人，看完對方留字，臉口全覺有點發燒，對於那「身臨虎穴莫談情，談情且候江湖清」之語，慚愧頗甚。

淳于琬秀眉微蹙地，靦然笑道：

「奇哥哥，這位隱形奇客，對我們眞是一番好意，但無論在言語之中或留字以內，均彷彿是端起一副前輩的面孔，向我們淳淳教訓呢！」

司空奇靈機忽動，揚眉說道：

「琬妹，這留字之後，雖未署名，却似畫了一個記號，我們且辨識一下，或許對這位隱形奇客的身份來歷，能猜出一些端倪？」

淳于琬聞言，遂向那留字之後，一團龍飛鳳舞般記號，細加注目，看出似乎是在一個圓圈之中，畫了一個十字？

她有此發現以後，恍然笑道：

「原來這位隱形奇客姓田，但我卻仍想不出當世武林之中，有那位神出鬼沒的田姓前輩？」

司空奇未曾理淳于琬，一雙俊目中，神光電轉，似乎有所思索？

淳于琬愕然問道：

「奇哥哥，你在想些甚麼？」

司空奇仍未答理淳于琬，又向地上那圓記號看了幾眼，若有所悟，「呀」了一聲，揚眉笑道：

「我明白了……。」

淳于琬納悶異常，慌忙接口問道：

「你明白甚麼？我想來想去，總想不出武林中有位田姓的前輩人物？」

司空奇搖頭笑道：

「琬妹，妳猜得根本就不對路，那裡會有所得？」

淳于琬皺眉問道：

「根本不對路？……」

司空奇不等她往下再問，便即微笑說道：

「琬妹，妳大概猜不到，這位前輩長者，並不姓田！」

淳于琬驚奇得失聲叫道：

「你說甚麼？這記號分明正所謂『四面不透風，十字在當中』，難道還不是個田字？」

她一面說話，一面伸手指着地上符號，司空奇仔細觀看。

司空奇胸有成竹，含笑說道：

「琬妹祇知其一，不知其二，妳且看看這被妳稱爲『四面不透風』的圈兒，是圓型，還是扁型？」（四五九）

香港仔（香港仔中心）·金冠：今天開幕首獻 最佳拍檔 許冠傑 麥嘉 主演喜劇｜六場 今加午夜場 賀歲片 成龍新作 少爺龍 年卅晚午夜場

紐約·新大華（3-841199）：狂五請賀超大劇 滿堂早歲級喜 華納公司超級風趣兒童不宜 發財牛仔秋 明晚除夕大約紐 晚場午約少

大華：即日旺是 直闖第五週 立体淫娃 三星主演 明晚除夕 午夜場 天降財神

翡翠·文華·亞洲·蘭宮：賀歲猛片週末五場 劇情激烈動作火爆 十八般武藝 劉家良導演 小侯 惠英紅 劉家輝 傅聲 劉家榮 劉家良 今晚全線午夜場：賊王之王 王晶導演

娛樂·寶聲·明月·黃金：最佳娛樂週末五場 有你從未睇過的場面 十八般武藝 劉家良導演 今晚全線午夜場：賊王之王 王晶導演

碧麗宮：第20週映週末五場 12時半 兩點半 五點半 七點半 九點半 越叫越旺 好座映旺 時光倒流70年 今晚午夜場優先獻映：女強人

順利·大光明：週末五場 十八般武藝 劉家良導演 清水灣道順利邨 電話：4326659 巴士直達 23M.29.42.209｜今天獻映 春節最富目的鉅片！奪寶奇兵 明晚九點半映：無盡的愛 明早：龍咁威

新樂·寶石（K618167 K657116）：今天六場 加開午夜場 奪寶奇兵｜最佳拍檔 明晚除夕九點半先映後：無盡的愛 明早場 寶石：阿燦當兵 新樂：IQ爆棚

新都·快樂（H773496 K666148）：新都七場 快樂六場 最佳拍檔 明晚除夕九點半先映後：無盡的愛 快樂明晚午夜場：賊王之王

富都·樂聲：樂聲七場 富都加午夜場 新藝城出品·觀眾有信心 最佳拍檔 富都明早場：知法犯法

油麻地·福星·龍華：今天六場 加開午夜場 新藝城出品·觀眾有信心 最佳拍檔

國泰·金門·民樂：第二週 今天開！加四點正午夜場 最佳拍檔 許冠傑 麥嘉 張艾嘉 領銜主演 石天 特別客串 新藝城出品·金公主發行

總統·麗聲（旺角）：第二週 今天開！加四點正午夜場 最佳拍檔 許冠傑 麥嘉 張艾嘉 領銜主演 石天 特別客串 新藝城出品·金公主發行

麗華·珍寶（3-921958 3-206506）：狂滿六場 今明午夜加場 成龍 龍少爺 嘉禾公司出品 兩院後天加開四點場：龍少爺

國都·倫敦·影都（5-708886 K661056）：寶座最勁 去年全美冠軍喜劇 雜牌軍東征 兒童不宜｜龍少爺 今天十四點半二午夜場 國都午夜場：賊王之王

普慶·明珠：七場 加四點及二午夜場 李連杰主演 少林寺 兒童不宜 七彩闊幕｜六場加點四場 獅子樂園開心地 合家歡 今晚午夜場：賊王之王

海運·百樂（H704646 K678091）：大滿五場 海運明天加午夜場 十二點半 兩點 五點 七點半 九點 杜比立體音響攝製 DOLBY STEREO 兒童不宜 預售三天 海運今明百樂午晚午夜場：龍少爺

利舞台·華盛頓：今請早 加點午場 獅子樂園開心地

皇后·皇都·嘉禾：今天獻映 嘉禾公司恭賀新歲巨片 成龍自編自導自演 龍少爺

京都·凱聲：明天六場 加午夜場 即日五場 賀歲預售三天 杜比立體音響攝製 DOLBY STEREO

金明·華聲（3-617169）：今天盛大獻映 新藝城 奪寶奇兵 兒童不宜｜即日五場 邵氏出品賀歲片 十八般武藝 劉家良 劉家榮 劉家輝 主演 今晚午夜場：賊王之王

「病美人」禍不單行 林建明拍片被撞傷

以「病美人」見稱的林健明(見圖),最近不幸地發生一宗意外,在拍攝一場武戲,不慎扭傷了手部,幸好傷勢並不嚴重,經過多次敷藥後便沒事,但新年將至,卻發生不愉快事件,可算是不好的預兆了。

沙姐指出:近日她的身體已不見得有毛病了,從前多是腰痠骨痛,總是渾身不對勁,但在自己平日悉心護理之下,滿以為可以把身體各部份都調整好,不用經常帶着「病君」的樣子出現,可惜,她又弄出意外來了。

原來她在自資拍攝的一部戲中,描述她要與人爭論,是卽「初時口角,繼而動武」之類的形式,她已料想到有意外的,所以分秒都在提醒自己,加倍小心,但是,就在拍攝認真之下,沙姐被人大力一撞,隨即失去平衡,整個人都被推到牆邊,手腕不知如何撞了一下,就變得紅腫起來,於是立卽求醫治療。

沙姐表示:她新年也沒有特別的願望,只望身體健康,她便心滿意足了。

潘志文童心未泯 新年盼四季平安

年近歲晚,潘志文慶幸及早拍完「蕩寇誌」,安心在家籌備過年的事務;昨天他返麗的簽單,阿文看來雖因拍戲而消瘦一點,不過仍然精神爽利,見到擺在廣場的醒獅,遠童心未泯,舉起獅頭,大舞一番。

他說自己從未學過武功,更未學過舞獅,所以舞起獅來,幾下起伏已支持不住,氣喘如牛;不過,他願望踏入新年,四季平安,龍精虎威,猶如他舞的獅子那樣威風八面。今年他演戲不多,表現也不大多,反而他在「蕩寇誌」中表現最瀟灑,所以最惹他喜好,他希望明年多幾部好戲,讓他有多些發揮機會。

遠東集團屬下 金城戲院開幕

繼「環球」及「宇宙」兩大戲院啓用後,「遠東」集團屬下之「金城戲院」今日正午十二時開幕,由電視紅星任達華、翁靜晶、蔡楓華剪綵。「金城戲院」擁有座位一千二百三十三個,設有「杜比」音響系統。

「遠東」集團八三年將有六家戲院落成,加入擁有廿家之強大院綫,為香港市民提供最佳服務。

麥嘉出術不戴帽 說光頭帶來幸運

為了演「最佳拍檔」一片,麥嘉把他的頭刮得光禿禿,不過,他認為犧牲得有價值,事關該片現正在港上映,非常賣座,加上電視上的宣傳,他的光頭形象已經深入每一個家庭觀衆啦!

「有些小朋友在街上遇見我,但他們一時記不起我的名字,便光頭佬、光頭佬的叫,這樣,我反而覺得更有親切感呢!」麥嘉笑着對我說。

「你出街時,沒有戴帽子的嗎?」

「噢,我的光頭不好看嗎?為甚麼要戴帽子?」麥嘉揚聲說:「我覺得女人戴帽是一種裝飾,而男人戴帽卻有扮嘢的感覺。」

「可是,現時天氣這麼凍,頭顱沒有頭髮保護,聽說是會減低抵抗力,很容易患病的,尤其是傷風。」「哈哈,剃光頭至今,我從未病過,甚而一滴鼻水也沒有流過,我相信是本身的體質問題,與剃光頭無關!」麥嘉好神氣的說。

這是眞的,他的身體向來都很好,甚少看醫生,否則「最佳拍檔」片裡有這麼多飛車和打鬥鏡頭,他如何能應付得來。

麥嘉,你係得嘅!

‧白茶‧

歌舞劇滙演陣容大 唱片錄音帶被搶購

魄立企業公司主辦的賀歲大型歌舞童話舞台劇「迪士尼穿梭大滙演」,雖然在農曆大除夕(一月廿四日)起才正式公演,惟訂票之踴躍,空前未見,一週前,年初一至年初三的座位,便已訂滿,該公司為盡量減少向隅,已與灣仔伊利沙白體育館主持人商量增加座位。

這個童話歌舞劇演期一共十三天,合計演出三十場,卽使初一、初二、初三的座票再次爆滿,仍有多天演出,但相信亦一定會在短期內被訂購一空,所以,準備在新春期間帶孩子們去找尋最適合他們節目的父母家長,訂票可不能再事遲疑。

「迪士尼穿梭大滙演」的歌曲,魄立公司已灌成唱片和卡式錄音帶,由永恒唱片公司總經銷,前幾日上市後,第一批貨立即被搶購一空,現在售賣的已是第二批。該唱片的歌曲,都是「迪士尼滙演」劇中有唱的,計為:「快樂冰冰轉」、「不復當時樣」、「正義是力量」、「一頁辛酸史」、「有心招積歌」、「希望之光」、「HI乜嘢好」、「成個靚晒」、「HO HI HO」、「七個老友記」、「良朋知己」…等十五隻歌仔,都是廣東話唱出的。

記得在多年前,本港曾有過一次類似的大型兒童歌舞劇在香港會球場上演,名為「迪士尼樂園」,當年該劇的歌曲,那「世界眞細小小小,小得眞奇妙妙妙」,至今仍記憶猶新。而此次魄立公司主辦的「迪士尼穿梭大滙演」,又是比當年那次演出更為龐大,投資達三百餘萬港元,一切舞台佈置、燈光、音響、效果,都配合了近年才出現的最新科技,如用,鐳射激遊成的太空幻景,等,會令觀衆大開眼界。

明星與我 佐蓮

今日電視節目

麗的第一台

- 12.15 粵語長片「婚姻大事」張英才、南紅主演
- 2.00 紀錄片
- 2.30 巨靈神
- 3.00 新潮實況
- 3.30 儂形小晶晶
- 4.00 三兄弟
- 4.30 麗日仔時間
- 5.00 華山
- 5.30 南山集
- 6.30 新聞及天氣報告
- 6.55 花枝招展
- 7.00 縱橫十八
- 7.30 輝煌中的陽光戰隊
- 8.30 天龍訣
- 10.00 新聞報導
- 10.15 暢所欲言
- 10.45 是日無馬咱節目以電台宣佈爲準
- 11.30 大件事
- 12.30 兒童不宜劇場「飛男飛女」鄧光榮、湯寶寶主演

(明日節目)

- 7.00 早晨節目
- 8.00 波仔奇遇記
- 8.30 卡通片
- 9.00 太空保衞團
- 9.30 聰明老鼠鬥笨貓
- 10.00 新蝙蝠俠
- 10.30 卡通新樂園
- 10.45 演譯福星
- 11.15 少年警訊

麗的第二台

- 12.30 好戲連場(一)「奸夢難圓」愛紹菲瑪主演(二)「舞蹤之戀」戴羅拔遜主演
- 3.45 天災人禍
- 4.10 荒野歷險記
- 6.00 新聞摘要
- 6.10 木球大賽
- 7.05 洛福探案
- 8.00 新聞及天氣報告
- 8.20 警訊
- 8.30 風雨同路(中文字幕)
- 9.30 兩小情眞(中文字幕)
- 10.30 「M」
- 11.00 新聞報導

無綫翡翠台

- 1.00 午間新聞
- 1.15 「貼錯門神」
- 2.10 舊夢雨
- 2.40 浮生半日閒
- 3.00 神奇女俠
- 4.00 動物奇趣錄
- 5.00 古惑孖寶哥斯拉
- 5.30 幸福何處尋
- 6.00 溫故知新
- 6.30 新聞報導及天氣報告
- 7.00 知法守法
- 7.05 新聞透視
- 7.30 農曆新年廣告雜誌
- 7.45 「K一百」
- 8.30 歡樂滿華堂
- 9.00 勁歌金曲
- 9.30 新聞報導
- 9.35 迷離世界
- 10.30 上海灘
- 11.30 新聞報導
- 11.45 國語長片「追球追來」林青霞主演
- 1.15 英語長片

(明日節目)

- 7.00 卡通片
- 8.00 小小樂園
- 8.30 萬能賽車飛龍號
- 9.00 小當舖
- 9.30 圓桌武士
- 10.10 求樂錄
- 11.10 足球雜誌
- 12.00 起航
- 12.30 生命的第一年
- 1.00 午間新聞

無綫明珠台

- 12.40 橫財夢
- 1.55 英語片
- 2.20 週末體壇
- 3.25 世界大勁賽
- 3.50 星光閃耀在歌壇
- 4.15 當哥與哥哥
- 4.35 英語片
- 5.05 小朋友知識寶庫
- 5.30 英語片
- 6.00 七彩有趣動物事件
- 6.34 新聞提要
- 6.35 國際兒童劇場
- 7.00 新聞及天氣報告
- 7.28 警訊
- 7.30 六十分鐘時事特輯
- 8.30 現代罪案錄
- 9.30 新聞簡報
- 9.35 明珠九點半「龍鳳鬥智」史提夫麥昆主演
- 11.45 新聞報導
- 12.00 英語長片「戲劇人生」嘉演洛斯主演

劉志榮愛情仍長跑 問婚訊還要等兩年

圖為劉志榮在化妝間內留影。

轉瞬間,一年又過一年,劉志榮與梁淑莊這雙戀人,在愛情道路上已長跑了多年,但是,至今尚未曾傳出他們倆人的喜訊。

亞榮指出,再過兩年後,他便會結婚了,不過,這是兩年後的事情,還不用着急去辦理,好讓時間過去,到時,才準備好辦結婚的事吧!

亞榮每逢提起結婚時,便藉口多於一切,較早時,曾傳出他與莊姐為了結婚的事,特地把亞榮買下來的一層樓裝修,準備成為他們婚後的愛巢。

亞榮卻微微笑道:那是用來給爸爸劉克宣養老的居所,並非是他的愛巢,但是,由於地方較遠,就在香港的一面,直叔感到地方不便於他返電視台,所以,這層樓便空置起來,更成為了一個話題。

話雖如此,這層樓一直被外間人稱為他們

影視傳真 陳德華

「毛片唔掂,都係由妳出馬「撲水」!」

南下登台改髮型 梁蘭思面目一新 有原則不曝光太多

梁蘭思(見圖)去完一趟馬來西亞,居然以另一新面目出現,她輕撥着秀髮說:「這頭短髮,好看嗎?」

「蠻不錯,好有青春氣息,是專家替你修剪的嗎?」

「對,是馬來西亞首屈一指的名家設計的,他眞是別出心裁,特地設計這最適合我面型的髮型。」

「是次在馬來西亞,玩得開心嗎?看你眉飛色舞的,準是愉快囉!」

「在馬來西亞逗留的十天內,祇記掛着登台唱歌,根本沒有閒心去玩,當留到最後一日,這趟是乘搭夜機返港,故才可抽空去修剪頭髮。」

「從馬來西亞方面之報紙看到你登台消息,聞說非常哄動,且預約你在短期內再去一趟。」

「說不上哄動,但仍算成功。」梁蘭思很謙遜的說:「其實,走埠登台也很辛苦的,我打算先休息兩個月,也許還清香港的片債,然後再往外地登台。」梁蘭思的一貫原則是祇作有限度的曝光,從不濫拍,濫唱,她明白曝光太多必引致反效果。(冰)

曾慶瑜衣著最新潮

曾慶瑜除了參加「歡樂今宵」的演出外,最近還演出民間傳奇「瘋鳳狂龍」。

拍古裝片已不是第一遭,但是曾慶瑜還是對古裝打扮充滿好奇,大概這與她喜歡研究服飾有關。

有沒有發覺,曾慶瑜在穿衣打扮上的配搭,永遠隨着最新的潮流,卻又並不是盲目的被人牽着鼻子走的那種。

她說:「我選服裝,除了要新款式外,還注意它的設計和品味,有時候它的設計並不一定適合我,那我寧願不要,穿衣服是要增加自己的美感,如果穿了不好看,那寧願穿回舊衣服的好。」

不過,曾慶瑜身裁高挑,是個現成衣架子,沒有甚麼衣服穿在她身上會不好看,時裝如此,就是古裝,曾慶瑜裝扮起來,在觀衆面前出時時,誰說不是個活生生的古代美女?(圖為曾慶瑜的古裝打扮)

難度高受到考驗 雪梨雖重卻靈活

「神女有心」雖然祇有短短十集,拍攝難度是相當高的,鬼計多端的甘國亮,在劇中設計了許多歌舞場面,由於是羣體舞,所以,每個靚女藝員都受到「考驗」。

薛彩霞是舞蹈高手,平時消遣,喜歡鑽研筋骨,不過,這次「神女有心」要求跳的是中國舞,講要很斯文的。薛彩霞說:「以前看中國舞,表面平平無奇,現在自己跳起來,才知道其中的技巧,比的士高還多。」

負責跳舞的四個靚女是薛彩霞、雪梨、周秀蘭、傅玉蘭,其中以雪梨最重磅,但出乎意料之外,她跳得靈活,合節奏,姿勢正確,反映了她的聰慧過人。周秀蘭則勝在身型輕巧,揮洒自如。至於傅玉蘭,是高挑型的女孩子,是該舞蹈團中最「突出」的。

演完「神女有心」之後,這四位新潮靚女愛上了中國舞,經常都「蘭花咁嘅手」,倒也似模似樣,不枉她下過一番功夫呢。

着皇家工‧退休有長俸 私人機構老職員 做到老時捱到老

一個朋友在港府任職,談到再過兩年就要退休了,如果還想留下去,就是逐年向上司申請,也就是說有多乞一年,又再乞一年的感受,因為及早做打算,已向一些商業機構謀事。他還算幸運的,退休有一大筆錢可分,及食其長俸,其他私人機構,提起退休就冒汗。

香港的公家機構,實施退休制度,就比較嚴重,因為後面排隊等着升級的人極多,私人機構則比較馬虎,因為很多是低薪的,你幹一輩子又怎樣,走不走對於那個公司無甚麼作用。因此很多私人公司,還留着不少低薪老職員,特別是不少老職員,實際是對公司有用的,如果請一個新人,薪水更高,而又未必比舊人更為實用,因為新人經驗不足。

因此,香港有很多私人機構,實際上成間是「老人院」,不少中高級職員,甚至包括女職員在內,全是上了年紀的老伙記,已幹了三數十年。而上了年紀甚至過了退休所訂的歲數,仍有幹勁的,而且比年青的新職員,更是「聽話夾好使」。

現在男人到了退休年齡五十五歲的話,仍是龍精虎猛,外型看來是四十許,工作能力未消失,而經驗則極豐富,不過,上了年紀的人,總是被人看為不順眼,希望他們退休,其實對一些為一家公司由初成立捱到發達的老職員,不應該採取歧視的態度。

不退休的人有用,但不大會被老板看得起,于是很多私人機構就發生新兵比排連長薪餉更高的怪現象,有意把老職員迫走,然而有很多人捱下去,因為私人機構許多是全無退休制度的,有的是聊備一格,到了日子,隨便給一點錢打發他走。

另一些機構是任你做下去,至工作能力消失為止,在這種情況出現之前,如果那個老職員提出申請退休,老板看情形及對他平日的印象如何,送他一年錢,讓他悄然離去。

有一個朋友,這就是香港打工仔的悲哀,要在退休前做什麼準備及打算,是攞來講的,不少打工仔是一輩子捱窮見肘,對將來有什麼打算呢?應付目前也未得了。如東強迫退休,前途不知如何。

五十五歲甚至六十歲的男人,身體仍是壯健的,他們的豐富工作及生活經驗,對一家公司是有貢獻的。六十歲沒有老態的男人極多,五十五歲是壯年,但是公司制度要他走,舉行一個儀式送些紀念物,其實許多人是心有不甘的。(文涼)

港百態 三郎

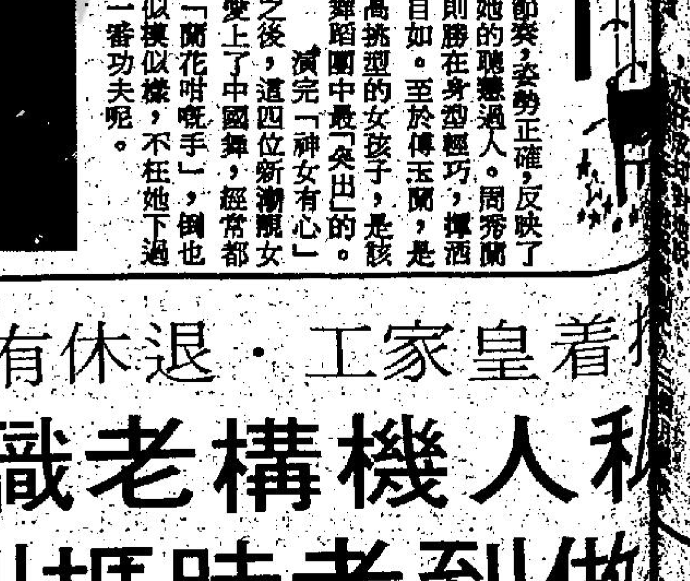

歲晚回鄉慰嬌妻

即事

某主人極慳刻,僮於其家之下人,常遭虐待,不得飽,不得衣,而仍操作勤謹,並無怨言。主人固樂之,嘗言刻薄方可以成家也。一日,有客到訪,見一僕持盤捧茶出,竟身無寸縷,惟瓦二片,以繩束於腰間,遮其羞處,客奇而問曰:「貴僕何以無帛纏身?」主人不答,怒向僕曰:「有客在堂,汝此奴才,為何披此粗厚衣服見客,成何體面?我早日賜汝之輕軟細帛,速去換來,免失禮儀。」少頃,僕將瓦解下,易以兩塊荷葉,客見而謂主人曰:「尊府之僕過於奢華矣,恐非居家所宜。」主人曰:「何以見之?」客曰:「我見貴僕又有粗厚之衣,又有細軟之衣,卽此已甚奢矣,況其他乎?」主人為之耳赤。(宋人)

世界之大 人腦電腦成一體

滿地可一位電腦專家說:「不久,人們可以將電腦用電綫通向人腦,藉以創造出在地球上無法見到的超級天才的種族。」

另一位教育心理學家也說:天空是人類所能達到智慧的最高水平,但電腦將突破這種限制,到二千年就可以完成這種成就。

通過外部的感應器,例如戴在頭上的頭盔,就可以將電腦和頭腦之間的電波頻率互相交通。這一來,就可以利用電腦來診斷自己的病症,而成為任何問題的專家,例如先進的數學或工程方面的情況,當然不一定要學習過。

他又說,這種夢想變成現實的中間障碍,是要制成一種集成電路,可使人腦和電腦之間的情報交流。在未來幾年後,這種集成電路將會設計完成。例如,首先,我們將擁有無綫的計算機,只根據腦部所想的數字就可以計算出結果,然後,再改成更精密的儀器,可使我們打字寫信,或糾正發音的錯誤,這一切都是通過頭腦的想像就可完成。

電腦能夠將人的思想變成文字,然後傳到附在身上的電子打字機,這種打字機的速度,將和人的思想一樣快。

到時,只要加一條電話綫,人們還可通過腦部的活動通電話呢!(龍)

名暉搜秘錄 這一回:斬崩刀情有獨鍾 小肉彈感恩圖報

話說,涉旺年少時因不知人心險詐,在一片無知的情形下,給一家膠花廠的工頭騙去了貞操,與其說涉旺被騙,不如說是被強迫來得貼切。

但說也奇怪,世事確係奇妙,涉旺原本係生得「細細粒」之身材,自從失身之後,居然發育得有如火箭,簡直係判若兩人,到咗十六歲那年,涉旺已長得亭亭玉立,骨肉勻稱,最令人奇怪者,則係本來如洗衫板之胸前,到此刻竟亦變成如小丘般驕人而立。

涉旺一家人所居之處,乃係被人稱為「曹番區」之地方,品流複雜,尤其區內之青少年,好勇鬥狠,撩是生非,更有等悸綠少年,不務正業,幹那些偷雞摸狗之勾當,其中有個臭飛,乃係區內之一哥,手下有班靚仔,專供其使喚,此臭飛名叫斬崩刀,屬三山五嶽人馬,由於佢生成鑊子般的身型和性格,每有「開片」之事,例必死砌,因此好快就在堂口中紮職,成為「雙花紅棍」。

斬崩刀身邊,經常有三四個靚妹鐘在左右,但佢不過當班靚妹仔係玩具,玩厭就順手推過班手足享用,區內有不少無知少女,就係俾斬崩刀班友玩到殘,然後將之賣落「社」,甚至賣落城砦之內,乜都敢死,唯獨對於涉旺,斬崩刀則是情有獨鍾,班友仔中有邊個想打涉旺主意,斬崩刀就成巴兜過去,或者大拳揈落,因此無人敢對涉旺染指。

有日,涉旺落街買餸,在街市遇見斬崩刀,兩人因為自小由同一區長大,見面就多,玩埋甚少,不過打吓招呼,而今大家大個仔大個女,有時亦會遛頭擺幾句者。涉旺對斬崩刀冇乜惡感,事關佢知道區內班臭飛之所以唔敢惹佢,實乃因有斬崩刀照住,因此對斬崩刀此人,不但無惡感,且有「感激」之情。斬崩刀請佢飲杯咖啡,涉旺笑口應承焉。

正是:雖非青梅竹馬,卻是兩小無猜。欲知後事如何,明日自有分曉。(三)

晚香

喝喝講 賀爾蒙淺釋

荷爾蒙這個問題,很久以來便成為許多人的話題,不過,認識它驚人力量的,現在僅是一個開始。

一個著名的內科醫生,將人體的內腺將之以一個手錶來比擬,一個手錶如果要準確,它的配件一定需在均衡狀態中,同樣地,人體內的腺必須互相配合,來發揮彼此間的功能。內分泌的腺體是人體主要的零件,分佈於體內各部份,可分腎上腺,甲狀腺等好幾種,不過最主要的便是性腺。男子的性腺是睪丸,女性的性腺則是卵巢。那些具有無比力量的荷爾蒙,是從這些腺體分泌到血液裡去。

其他腺體如甲狀腺等,也可分泌出足以影響男女性機能的荷爾蒙的。個人的性生活,如性的幻覺,月經,受孕,性機能的強弱、性慾的強弱等,都是決定於這些腺體的力量是否均衡;而一對男女的婚姻生活是否美滿,也與荷爾蒙的分泌有極大關係。現代科學僅開始研究腺體的活動問題,現在科學家們所知的,不過是腺體的功能而已。(賈博士)

奇幻海瀛 勞心勞力俱會短壽 閣下元壽幾何,且看執何職業

人類怎樣才能長壽,至今尚無確切無訛的答案。綜合以上十位壽者之中,女性佔了七位,可見女性的壽命平均較男性為長,大概男性生活的掙扎,環境的艱危,時時在緊張狀態之中,這是促短壽命的一個理由。

據英國調查,人類壽命的長短與職業大有關係,而能享高齡的職業首推森林局服務員。不用說,他們能夠呼吸新鮮空氣。其次是和尚,再其次是保險公司高級職員、銀行員、地主,鄉村鐵路站長,農人等。反之,最接近死神的職業為礦山的勞動者、石工、陶業工人、旅館主人、酒吧間老板、優伶、外交官等。

至於日本阪大教授尾元三郎博士從多名長壽者的研究結果,歸納為環境及遺傳性兩類,前者不宜有過於刻苦的生活,要渾渾噩噩,一切聽其自然。人類壽命的勁敵為自殺行為及糖尿病、盲腸炎、腦充血等等。糖尿病是吃得太優裕的緣故,可見生活考究的人們往往自趨死地。此外,長壽之法要有平凡的精神生活,假使思慮過於周密,精神消耗既多,也是促短壽命的原因。關於後者,最好把父母所享年齡或加上祖母的年齡平均計算一下,便可發現自己的壽命有多少,這個辦法雖有許多例外,卻未嘗沒有相當理由。

照以上種種看來,不妨對長壽下幾個較為合理的原則:第一,生活不宜過於刻苦,同時亦不宜過於優裕。第二,職業與壽命的修短有關,自是經驗之談,而英國調查表中遺漏了新聞記者一項,凡是貪生怕死的人們寧可做中山陵的衞兵,看守國父的陵寢,枯燥的和尚,門人,千萬別做夜以繼日用腦過度的新聞記者。第三,富有的金錢和富有腦力的往往較窮人和愚人壽命為短促,理由是前者勞心,後者勞力。是所以智慧及財富是否為人壽關所在,是一個絕大疑問。第四,最可靠的結論,運氣好可以長壽,運氣不好,隨時都有生命的危險。(下)(洛士)

上下古今 古人娶妻甚慳皮

日本男子,今日都為討老婆而苦惱,因為只是付予女家的「身嫁銀」,加上擺酒費用,就差不多要八九萬港元。娶老婆而要付出代價,這似乎是東方人的特色,而且保持了幾千年。

尤其是「擺酒」,似乎嫁女而男家不付錢擺酒,就是一種恥辱,非「力爭」不可。

不過,以上古時候的中國來說,卽使也有一些禮數,卻要簡單得多,不似今日娶老婆那麼「要命」,甚至是只付出一些極有限的代價便可。這些禮物只包括兩塊皮革,(稱為儷皮,儷者,成雙也。)一些布帛。據禮記所載:「女子十五許嫁,納采問名,納者請期親近,以雁為贄。納徵用玄纁,故不用雁也。納徵玄纁束儷皮,玄三,法天,纁二,法地也,陽奇陰偶,明陽道之大也。儷皮者,兩皮也,以為庭實,實庭偶也」。

這種嫁娶禮物,看起來是相當簡單的,但到文明程度愈高,這種禮節便愈複雜,以宋朝為例,據「東京夢華錄」載,就有許多麻煩的事:

「凡娶媳婦,先起草帖子,兩家允許,然後起細帖子,序三代名諱,議親人有服親田產官職之類。」「次担許口酒,以絡盛酒瓶,裝以大花八朵,羅絹生色,或銀勝八枚。又以花紅繳担上,謂之繳担紅,以與女家。」「女家以淡水二瓶,活魚三五個,箸一雙,悉投在原酒瓶內,謂之回魚箸。」「或下小定,大定,或相媳婦與不相,……下定了,卽日望媒人傳語……大過大禮。」而這所謂大禮,也就是男家對女家的「奉獻」。(番香)

九龍灣工業地反應略佳 惟給人有「執平貨」之感

物業市道顯然未能好轉

雖然港府拍賣官署理地政副署長布培對一月二十一日的官地拍賣表示工業地價已回復平穩，而首席地政測量主任馮兆杰也對官地拍賣表示樂觀。

有新獲 專業人語

然而，從實際情況觀察，我們認爲這些樂觀的態度，未免太早了。無疑，一月二十一日的官地拍賣，情況乃是較上次爲熱鬧，地產商競投也較上次爲熱烈，不過，三幅官地只能賣出了兩幅，而其中的一幅卻是在無人問津的情況下被收回。

這開投的三幅官地，全皆爲九龍灣的工業用地，面積最大的爲四萬八千餘呎，最細的爲三萬三千餘呎。

在競投的過程中，第一幅的承價最高，第二幅就稍低些，而當第三幅開投時，則因無人承價而告收回，這情形倒使人有一個每況愈下之感覺。如果從能够成交的兩幅工業用地來看，則亦有一種「執平貨」之感，而再加上了這次參加競投的發展商，也都是爲地產界中認爲是專門「執平貨」的人，反之那些平素肯出高價搶盤的發展商不見露面，如此，更使人感覺到這次的官地拍賣能够較前爲佳，乃是在「執平貨」的情況下進行的，此無怪乎在拍賣後，發展商們認爲承價合理。

我們不妨看看那成交了的兩幅官地的情況：第一幅的面積爲四萬六千四百九十四方呎，成交價爲四千二百八十萬元，平均每呎地價爲九百二十元六角。

而跟着的另一幅在毗鄰之官地面積較大，爲四萬八千八百五十二方呎，卻仍以四千二百八十萬元成交，平均每呎地價只爲八百七十六元，這較之第一幅每呎低了四十四元六角。

同時開投，只是先後不同，卻跌了價，其情況如何，可想而知。

而事實上，目前物業市道仍未能好轉。製造業方面的情況也未見好轉，則工業用地好，工廠大廈也好，其市場情況，又豈會立刻好轉呢！

而影響所及，本港的股市，當然也未能明朗起來。

英國四大銀行降低優惠利率

【倫敦廿二日美聯社電】英國四大銀行週五把基本貸款利率由十四厘半減爲十四厘，這是繼荷蘭和西德作同樣減息的廿四小時之後的事，反觀美國的貸款利率仍然堅挺。

西德國家銀行把它貸給商業銀行的利率，由十厘半減爲十厘而荷蘭銀行亦把它的貼現率由九厘降爲八厘半。

此項減息是在緩和工業借貸的高成本及抑制失業人數上昇。

英國的四家銀行：西敏士德銀行，柏克萊銀行，勞合銀行和密蘭銀行，於英格蘭銀行在過去數天降低利率之後，也削減它們的貸款利率，這表示各銀行都想將利息降低。

英國廣播公司週五於它的電台及電視台播送新聞時說，減息是歐洲各國政府的一致行動的一部分藉以不受美國利率的左右。

歐洲國家的政府，曾將它們的利率，保持所高過美國利率的水平上，藉以使它們國家的貨幣不致下跌，因爲投資者會轉購利息較高的美元。

煤氣公司已申請轉爲港註册公司

此舉對港府極爲有利

【本報訊】香港中華煤氣有限公司已呈請英國政府將公司註册由英國轉移至香港，一經批准後，該公司將成爲香港註册之公司。

煤氣公司於一八六二年在英國註册，現時仍受英國公司法例所管制。該公司在「香港公司法例」第卅二章內註册爲一外國公司。

但事實上，該公司除註册之地方及其股本以英鎊爲單位之外，不論在任何情形下始終是一間香港公司，全部業務均在香港區域內經營，而所有董事皆爲香港居民。截至一九八二年一月七日（一九八一年度第三次派中期股息之日期），該公司之二千三百多名股東中，只有三名股東是在英國註册處之「股東名册」上登記，其他股東（持有煤氣公司股份百分之九十九之股東）在香港註册處之「股東名册」上登記。

有關轉移公司註册事，早在一九七九年中期報告書內首次宣佈，其目的實爲免除在英國註册不利之處，此舉對香港政府亦極爲有利。

該公司董事長利銘澤在一九八二年一月廿二日發出予股東之函件上聲稱：「如本公司將註册轉移至香港，不但不需要在英國設立註册辦事處及提交有關文件予英國公司註册處，而且公司註册之轉移使本公司因增加法定股本所需支付之股本稅只爲股本面值及溢價之千分之四，比在英國股本稅爲所有發行股本收入百分之一甚爲有利。」

利先生續稱：「提議之註册轉移不但使本公司受益，本公司將來需在香港公司註册處註册記錄及提交與其他香港公營公司之同等資料，本公司事務亦將列入「香港公司註册處」管轄範圍內。同時，香港政府將收取本公司之股本稅及其它費用而受益。」

利先生謂：「依據英國及香港立法程序將公司之法律地位轉移至香港最爲有利。」

富格林金幣

一安士庄	買入	賣出
恒生	2250	2280
寶多利	無	市
海外信託	2260	2280
佳富金融	2250	2280

今晨十時半報價

香港經濟指標

港滙指數：昨日 85.3 ↑0.1

港元拆息：5厘半

外幣兌港元滙價表

★每百港元兌人民幣價

貨幣單位	收市買入	收市賣出	前收市價
[illegible]	646.90	647.90	645.30
[illegible]	12.50	13.50	13.30
[illegible]	10.86	10.89	10.94
[illegible]	488.30	489.30	486.50
[illegible]	98.50	99.50	99.50
[illegible]	251.50	252.50	253.10
[illegible]	230.00	231.00	230.90
[illegible]	0.485	0.488	0.48
[illegible]	2.566	2.576	2.578
[illegible]	0.80	0.90	0.825
[illegible]	282.50	283.50	281.50
[illegible]	313.00	314.00	314.90
[illegible]	14.20	14.60	14.50

貨幣（百元單位）	收市買入	收市賣出	前收市價
美元 鈔	583.10	583.40	580.40
美元 大鈔	583.60	583.90	580.90
美元 美電	584.60	584.90	581.55
人民幣★	30.36	30.52	30.44
印度盧比	48.00	55.00	50.00
印尼盾	0.80	0.85	0.825
澳門元	94.50	96.50	95.50
紐西蘭元	467.00	475.00	471.80
馬來西亞元	257.80	258.80	257.20
菲律賓披索	66.00	69.00	67.50
葡萄牙士姑度	7.50	9.00	9.00
南非蘭特	550.00	600.00	575.00
泰國銖	25.30	25.50	25.45

（由新鴻基資料研究有限公司提供）

本週股市行情表

本週四會成交總額：七億三千一百六十二萬元

香港交易所：一億二千五百二十五萬元

遠東交易所：三億四千〇二十三萬元

金銀交易所：二億六千五百一十八萬元

九龍交易所：九十六萬元

恒生指數 開市：一三六八·〇四 收市：一四〇五·二三 最高：一四〇五·二三 最低：一三八〇·四六

遠東指數 開市：六八二〇·四四 收市：六九一四·三二 最高：六九一四·三二 最低：六七七三·一一

金銀指數 開市：一二〇五·四七 收市：一二二八·九八 最高：一二二八·九八 最低：一一九八·八五

紐約金市 二月份 期貨今晨走勢圖

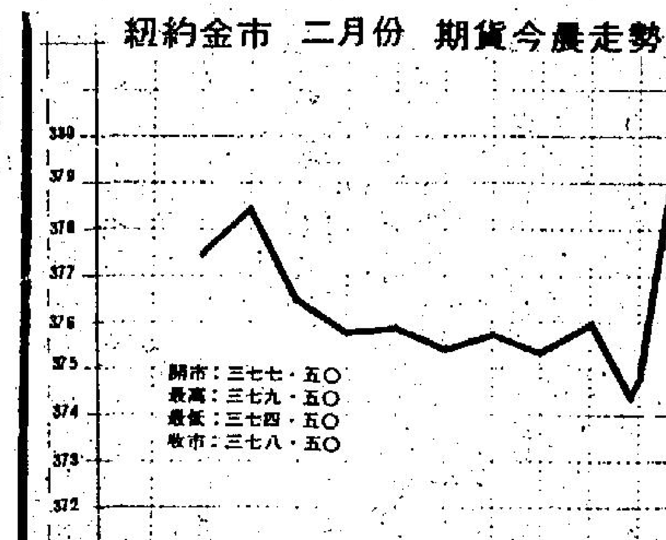

今晨飾金價二八四〇·〇〇（周生生金號提供）

1982年1月22日

倫敦外滙市場（兌英鎊）	買入價—賣出價	美國紐約外滙市場（兌美元）	買入價—賣出價
美元	1.8700—1.8715	英鎊	1.8620—1.8650
馬克	4.3155—4.3220	馬克	2.3210—2.3240
法郎	10.977—11.007	法郎	5.9100—5.9200
日元	423.90—425.30	日元	227.40—227.70
瑞士法郎	3.4615—3.4700	瑞士法郎	1.8600—1.8630

昨日收市東京外滙市場美元兌日圓價（227·60）

港團在尼日利亞獲單逾九千萬元

【本報訊】香港總商會赴尼日利亞貿易團剛完成在拉哥斯舉行的四天港貨展覽，向香港滙報此行接單創空前紀錄。

至目前爲止，該十四人貿易團已接獲價值九千二百萬港元的訂單。去年總商會單獨舉辦的貿易團所接訂單總值爲八千八百萬港元，而與貿易發展局合辦的一九八一年度非洲訪問團的訂單總值則爲五千六百萬港元。

最近所接訂單的貨品種類有卡式收音錄音機，建築材料，吊扇，金屬器皿，文具，鎖，塑膠，機器，皮帶，以及其他雜類貨品。

尼日利亞商界領袖指出，一九八一年年中，由於世界性燃油供應過剩，尼日利亞經濟因而稍呈退縮，此後即逐漸復甦。同時尼日利亞的最低工資水平亦已提高，現時約爲每月二百美元。

尼日利亞是香港在非洲的最大市場，一九八一年一月至九月間，香港對尼日利亞出口總值增加了百分之四十五，達九億四千三百萬港元。

和黃名下工業大廈 永康建築獲得合約

經濟版 股市

【本報訊】和記黃埔地產集團董事經理莊士頓先生，昨日與永康建築有限公司簽署一份價值二千二百萬元之工程合約，永康建築有限公司將承建一幢位於新蒲崗之二十二層工業大廈之上蓋。

該大廈位於新蒲崗八達街（NKIL 4442），佔地一千平方米，建築工程經已展開，預料將於一九八三年三月完成，屆時會提供一萬六千二百平方米之樓面面積。

各地股市

美股下跌三點 日股繼續標升

【紐約廿二日合衆國際社電】週五股市在交投疏落中下挫，因爲華爾街正等待聯邦儲備局公佈貨幣供應數字，及列根政府決定削減預算赤字的方法。

杜鐘斯工業平均指數跌三·二四，報八四五·〇三，午夜時跌四點，全週只跌二·五七。

紐約證券交易所指數跌〇·二三，報六六·七八，平均每股跌十美仙。

在聯邦儲備局宣佈最新的一週統計中貨幣供應上升億美元之前，不久，股價在午市尾段發現偏軟。很多專家曾預測繼前週的九十八億增幅後會出現下降。

成交總數由週四的四千八百六十一萬股降至四千四百三十七萬股，其中一個原因是投資人士觀望白宮與共和黨就加稅或減稅的問題的爭論。

觀察人士說，市場可能保持平靜一段時間，直至列根在下週向全國工會發表演說，透露他的削減預算赤字的計劃爲止。

紐約股票走勢指數

種類	開市	收市	比前市收市
工業股	八四九·三一	八四五·〇三	跌三·二四
運輸股	三四五·一三	三四二·〇二	跌二·七五
公用股	一〇四·三八	一〇四·〇六	跌〇·四五
普通股	三二九·九二	三二七·九六	跌一·七〇

主要股票收市指數

今晨東京杜鐘斯收市指數：七八八六·四〇 升 六三·〇四

倫敦金融時報指數：五六七·二 升 八·一

星洲海峽時報指數：七七七·八二 升 七·八

今晨雪梨普通股收市：停市 前市 五四三·六

開市：一三三七·一四 收市：一三三一·六一 最高：一三三七·二二 最低：一三〇九·八六

股名	本週收市價	上週收市價	最高價	最低價
（銀行類）				
滙豐銀行	一五·〇〇	（一四·〇八）	一五·〇〇	一四·五〇
恒生銀行	一二九·〇〇	（一二六·〇〇）	一三〇·〇〇	一二五·〇〇
東亞銀行	六五·〇〇	（六七·五〇）	六八·〇〇	六四·〇〇
海外信託銀行	五·八五	（五·九五）	五·九五	五·七〇
海外信託認股証	三·三五	（三·五五）	三·五〇	三·三五
友聯銀行	一五·六〇	（一五·八〇）	一五·七〇	一四·六〇
工商銀行	五·六〇	（五·六五）	五·七五	五·六〇
嘉華銀行	三·五二五	（三·六〇）	三·六〇	三·四〇
永隆銀行	一四·〇〇	（一五·〇〇）	一五·〇〇	一三·〇〇
（公用類）				
港燈集團	五·六五	（五·七五）	五·八五	五·五〇
港燈債券	六四·〇%	（六五·〇%）	六四·〇%	六二·〇%
港燈認股証	七·二〇	（七·四五）	七·三五	七·〇〇
九龍電燈	一四·一〇	（一四·二〇）	[illegible]	[illegible]
中華巴士	一五·六〇	（一六·二〇）	一六·二〇	一五·六〇
九龍巴士	一三·六〇	（一四·四〇）	一四·五〇	一三·三〇
油蔴地小輪	七·二〇	（七·二五）	七·二〇	七·一〇
油蔴地（半付款）	四·八五	（四·九二五）	四·九〇	四·八〇
香港電車	一一·三〇	（一一·一〇）	一一·八〇	一〇·八〇
（倉塲類）				
九龍倉	五·三五	（五·四五）	五·四五	五·二〇
九倉債券七厘半	六三·〇〇	（六三·〇〇）	六三·〇〇	六三·〇〇
安全貨倉	五·一五	（五·八〇）	五·一五	五·〇〇
（航業類）				
中華造船廠	二·五五	（二·五二五）	二·五五	二·四〇
維達航業	四·〇〇	（四·二五）	四·二五	三·九五
維達認股証	〇·三〇	（〇·四〇）	〇·四〇	〇·三〇
華光航業	三·一二五	（三·二〇）	三·二〇	三·一五
僑德船務	二·四五	（二·六〇）	二·五〇	二·四〇
僑大航業	一·五八	（一·五八）	一·六〇	一·五六
寶福發展	一·五三	（一·三三）	一·五三	一·三二
東方貨櫃	三·〇二五	（三·〇五）	三·〇二五	二·九五
偉進航運	〇·六七	（〇·七〇）	〇·六八	〇·六六
威華航業	三·〇〇	（三·〇〇）	三·〇〇	二·八〇
（建築類）				
保華	四·六二五	（四·六五）	四·七〇	四·六〇
新昌	二·五五	（二·五五）	二·六〇	二·五〇
大新	六·七五	（七·一五）	七·〇〇	六·七五
海港工程	〇·八〇	（〇·八〇）	〇·八四	〇·八〇
青洲英坭	五三·〇〇	（五四·五〇）	五五·〇〇	五二·〇〇
建新建築	一〇·〇〇		一〇·〇〇	一〇·〇〇
德榮建築	一·八九	（一·九一）	一·九〇	一·八七
（投資類）				
聯合企業		（八·〇五）	八·二〇	八·〇〇
怡和證券	一五·八〇	（一五·五〇）	一六·〇〇	一五·〇〇
怡和證券認股證	五·六五	（五·五〇）	五·七〇	五·一五
新鴻基財務	六·三〇	（六·五五）	六·五〇	六·二〇
新鴻基證券	三·九五	（三·九〇）	三·九二五	三·八〇
美迪臣證券	〇·七一	（〇·七三）	〇·七四	〇·七〇
美迪臣認股證	〇·二一		〇·二一	〇·二一
大衆國際投資	〇·六五	（〇·六四）	〇·六六	〇·六四
大來財務	二·五〇	（二·四五）	二·五〇	二·五〇
隆青國際	二·五二五	（二·五五）	二·五二五	二·五〇
隆豐認股証	二·一〇	（二·二〇）	二·一五	二·〇五
其昌保險	一四·二〇	（一三·九〇）	一四·二〇	一三·八〇
僑聯金融	一·〇〇		一·〇〇	一·〇〇
香港財務	〇·八〇		〇·八〇	〇·八〇
亞洲保險	一一·七〇	（一一·六〇）	一一·七〇	一〇·七〇
怡富投資（半付款）	〇·六九	（〇·六八）	〇·六九	〇·六〇
怡富認股証	〇·九八	（〇·九四）	〇·九八	〇·九三
（建築類）				
置地公司	九·二〇	（九·四〇）	九·四〇	八·九五
置地債券	六〇·〇%	（六一·五%）	六〇·〇%	六〇·〇%
置地認股權	二一·〇〇	（二三·一〇）	二三·二〇	二一·〇〇
新城市地產	一·二九	（一·三〇）	一·三〇	一·二七
新城市認股權	〇·三〇	（〇·三〇）	〇·三〇	〇·三〇
志正國際	一·五〇	（一·五〇）	一·五〇	一·四八
紀德置業	四·四五	（四·二五）	四·五〇	四·三五
泰華置業	一·五五	（一·六二）	一·六四	一·五〇
新安置業	一·六〇		一·七〇	一·六〇
希慎興業	〇·六三	（〇·六四）	〇·六四	〇·六〇
滙理置業	三·五〇	（三·三二五）	三·五〇	三·二〇
啓德置業	四·〇五	（四·〇五）	四·〇五	三·九〇
佳寧置業	五·一〇	（五·三〇）	五·三五	四·八五
佳寧置業認股証	二·五〇	（二·六二五）	二·六五	二·三〇
鉅利基業	二·七五	（二·七五）	二·七二五	[illegible]
國泰置業	一·一五	（一·一〇）	一·一五	一·一五
永泰置業	五·八〇	（六·〇〇）	六·〇五	五·八〇
信和置業	一·〇〇	（一·〇四）	一·〇二	〇·九八
信和認股証	〇·三〇	（〇·三二）	〇·三二	〇·二八
長江實業	二一·一〇	（二一·六〇）	二一·四〇	二〇·五〇
建懋國際	〇·九四	（〇·九五）	〇·九五	〇·九二
財務地產	〇·九〇		〇·九〇	〇·八五
麗君地產	二·二二五	（二·二五）	二·二五	二·一五
百寧順	一·六四	（一·六〇）	一·六五	一·五五
星港地產	一·〇〇	（一·〇五）	一·〇五	一·〇〇
金山地產	二·三五	（二·三二五）	二·三二五	二·二五
恒生工業地產	一·八三	（一·六〇）	一·八五	一·五六
大昌地產	二·九二五	（三·一〇）	三·〇五	二·八〇
兆安地產	四·二〇	（四·二五）	四·二〇	四·一五
嘉年地產	一·五九	（一·六六）	一·六四	一·五七
聯邦地產（A）	五·九〇	（六·〇〇）	五·九〇	五·七五
莊士置業	〇·五一	（〇·四八）	〇·五一	〇·四八
莊士置業認股証	〇·一二五	（〇·一〇）	〇·一一	〇·一〇
新昌地產	〇·八二	（〇·八一）	〇·八二	〇·八〇
聯利企業	二·五〇	（二·五〇）	二·五五	二·五〇
安寧企業	一·八〇	（一·五八）	一·八〇	一·五五
永達利企業	一·二七	（一·二九）	一·三〇	一·二六
啓明建業	二·五〇	（二·五〇）	二·五〇	二·五〇
廣聯企業	二·二〇	（二·二〇）	二·二〇	二·二〇
富輝企業	三·〇〇		三·〇〇	三·〇〇
恒基兆業	二·九五	（三·〇〇）	三·〇〇	二·九〇
恒基（部份付款）	一·四二		一·五三	一·四一
信和地產	二五·〇〇		二五·〇〇	二三·〇〇
寧薩地產	二·八〇	（二·八〇）	二·九〇	二·八〇
利安地產	一·八五	（一·八七）	一·八五	一·八〇
大生地產	二·九五	（三·〇〇）	三·〇〇	二·九〇
華光地產	一·八五	（一·八九）	一·九〇	一·八〇
利豐地產	三·二〇		三·二〇	三·二〇
晉利地產	一·五二		一·六〇	一·五〇
太古地產	六·九〇	（七·〇〇）	六·九五	六·七〇
合和地產	三·六〇	（三·八五）	三·八〇	三·六〇
新鴻基地產	八·五〇	（八·八〇）	八·七〇	八·三〇
新地（優先）	一〇·〇〇	（一〇·二〇）	一〇·一〇	一〇·〇〇
恒隆地產	五·九〇	（六·三〇）	六·二〇	五·七〇
建煌新記	一·〇〇	（一·〇九）	一·〇八	一·〇二
國際城市	一·〇六	（一·一〇）	一·一〇	一·〇五
建屋貸款	八·〇五	（七·四五）	八·〇五	七·八五
統一機構	六·〇〇	（六·一〇）	六·〇〇	六·〇〇
亞細安	〇·[illegible]	（〇·[illegible]）	〇·〇[illegible]	〇·〇六
夏利文	二·六五	（二·八二五）	二·八五	二·六五
協成行	三·〇〇		三·〇〇	三·〇〇
新景豐	一·二四	（一·三〇）	一·三五	一·二〇
世紀城市	一·一一	（一·一一）	一·一三	一·一〇
廖創興	四·九五	（五·〇〇）	五·〇〇	四·八五
永鴻基	〇·六二	（〇·七一）	〇·七四	〇·六二
百利保	一·三二	（一·四五）	一·四六	一·三八
百利保認股權	〇·二九	（〇·二〇）	〇·二三	〇·二〇
漢國	〇·六五	（〇·六三）	〇·六五	〇·六〇
信託公司（A）	八·一〇	（八·三〇）	八·二〇	八·〇〇
森滿合	一·二二	（一·一五）	一·二〇	一·一一
明輝發展	二·四〇	（二·四〇）	二·四〇	二·四〇
亞洲置地	〇·一二五	（〇·一七）	〇·一六	〇·一五
泰盛發展	二·六五	（二·七五）	二·七二五	二·六〇
泰盛認股証	〇·六八	（〇·七二）	〇·七〇	〇·六八
世界發展	二·三〇	（二·四〇）	二·四〇	二·二五
益大投資	二·三二五	（二·二二五）	二·三二五	二·二〇
益大認股証	〇·四一	（〇·三八）	〇·四五	〇·三五
遠東發展	二·一二五	（二·三〇）	二·三五	二·二〇
海南發展	三·八〇		三·八〇	三·七五
聯益發展	二·〇五	（二·一〇）	二·〇五	一·九八
新世界發展	四·八二五	（四·九二五）	四·九五	四·七五
捷達統一發展	一·五五	（一·五五）	一·五五	一·四八
金城工商發展	三·一二五	（三·一五）	三·一二五	三·一〇
好世界投資	二·九二五	（二·七〇）	二·九五	二·八五
鴻圖	八·六〇	（八·六〇）	八·六〇	八·六〇
（工商類）				
怡和公司	一九·二〇	（一九·二〇）	一九·四〇	一八·五〇
怡和不記名認股證	三·〇〇	（二·九〇）	三·〇〇	二·六〇
怡和九厘半	六一·五%	（六一·〇%）	六一·五%	六〇·〇%
怡和認股証	二·九五	（二·九五）	二·九五	二·七五
和記黃埔	一七·五〇	（一七·八〇）	一七·八〇	一七·一〇
和記黃埔優先股	〇·七二	（〇·七三）	〇·七三	〇·七二
和黃債券	六二·〇%	（六五·〇%）	六四·〇%	六二·〇%
和黃認股權	八·五〇	（八·六〇）	八·五〇	八·一〇
太古洋行（A）	一一·三〇	（一一·四〇）	一一·四〇	一一·〇〇
太古洋行（B）	二·一〇	（二·一五）	二·二〇	二·一〇
會德豐（A）	六·六五	（六·七五）	六·七〇	六·五〇
旺士集團	一·〇六	（一·一〇）	一·一〇	一·〇四
海化大同	八·一〇		八·一〇	八·一〇
樂古印務（A）	五六·〇〇	（五八·〇〇）	五六·〇〇	五五·〇〇
容文企業	一·三〇	（一·二〇）	一·三〇	一·三〇
港機工程	六·〇〇	（六·〇〇）	六·〇〇	六·〇〇
康力投資	一·一八	（一·〇二）	一·一八	一·〇一
邵氏公司	二二·五〇	（二四·五〇）	二二·五〇	二二·〇〇
星島報業	八·三〇	（八·四〇）	八·四〇	八·三〇
永安集團	六·一五	（六·二〇）	六·一五	六·一〇
國際酒樓	二·一〇	（二·〇〇）	二·一〇	二·〇〇
周生生	三·九〇	（四·〇〇）	三·九〇	三·八〇
鄧立斯	[illegible]	（〇·九二五）	[illegible]	〇·〇九
紅寶石	二·九〇	（二·八〇）	二·九〇	二·九〇
生力啤	八·七〇	（八·六〇）	八·七〇	八·二〇
森那美	七·五〇	（七·五〇）	七·五〇	七·五〇
人頭馬	五·四〇	（五·三〇）	五·四〇	五·二〇
英之傑企業	四·九〇	（五·三〇）	五·二〇	四·九〇
立興	三·三〇	（三·三五）	三·三〇	三·二五
寶光	四·二〇	（四·三五）	四·三〇	四·一〇
仁孚	二·四五	（二·五二五）	二·五二五	二·四五
（百貨類）				
永安公司	三·四二五	（三·四〇）	三·五〇	三·三五
先施公司	六二·〇〇	（六六·五〇）	六五·〇〇	六〇·〇〇
瑞興公司	三·八二五	（三·九二五）	三·九〇	三·八五
鱷魚恤	五·九〇	（五·九〇）	五·九五	五·八〇
連卡佛（A）	九·七〇	（一〇·二〇）	一〇·三〇	九·七〇
裕華	三·三〇	（三·二五）	三·三〇	三·三五
（紡織類）				
安泰毛織	二·〇二五	（二·一〇）	二·一〇	二·〇五
南聯實業	三·四〇	（三·四〇）	三·四五	三·三五
偉善美製衣	三·五〇	（三·五〇）	三·五〇	三·五〇
長江製衣	一〇·六〇		一〇·六〇	一〇·六〇
麗新製衣	五·七〇		五·七〇	五·七〇
新馬製衣	二〇·〇〇	（二〇·〇〇）	二〇·〇〇	二〇·〇〇
建生	一四·〇〇	（一三·七〇）	一四·〇〇	一三·六〇
（酒店類）				
大酒店	五〇·〇〇	（五〇·五〇）	五〇·五〇	四八·〇〇
遠東酒店	一·三二	（一·三六）	一·三八	一·二七
富豪酒店	一·四二	（一·四四）	一·四三	一·三八
富豪認股證	〇·三二	（〇·三二）	〇·三二	〇·三〇
凱聯酒店	七·八〇	[illegible]	[illegible]	[illegible]

工商晚報

工商晚報新面貌

經濟兩大版 專家論股市

每日上午收市價位刊齊

數位名馬評家 提供搏殺貼士

馬圈新聞 爲你報導

每週一、三 分析世界大事 中外奇趣摘錄

消閒副刊 下午茶

喜氣洋洋迎新歲
鄭少秋沈殿霞聯袂登台獻歌迎春接福

世界最大劇院式夜總會，喜氣洋洋迎新歲，特別舉辦大除夕送舊迎新晚會，大年初一迎春接福晚會，連日以來，預售入場券十分暢銷，所存無多，喜歡歌舞昇平渡新歲的仕女們，請早購票，以免向隅。

大除夕送舊迎新晚會，大年初一迎春接福新年晚會，多華晚餐券每位二百五十元，賀歲飲品券每位一百元（均另加一小賬），隨券贈送發財賀年禮盒一份，節目豐富，多采多姿，影歌視天皇巨星鄭少秋，沈殿霞担綱演出，以精彩歌表演與嘉賓共賀新春。

海城大禮堂農曆年卅晚舉行喜氣洋洋迎新歲大除夕舞會，由晚間九時至凌晨二時，每位收費六十元，包括飲品兩杯，由著名大樂隊演奏跳舞勁曲，中國賀歲舞蹈及歷綱表演。

海城大餐廳由今晚（年廿九）起，每晚均邀請名歌星現場演唱，美酒佳餚，欣賞優美歌曲，歡渡時光，誠屬暢心樂事。最低消費每位二十元。

大年初一晚間，港海大放烟花，海城酒吧面對海港，一覽無遺，更添情趣，現場演唱，音樂奔放，饒料娛樂，年初……獻賀歲菜譜，足十二位用。計爲四季興隆，（兩熱葷）發財好市，瑞雪賓花，鴻圖大展翅，包羅皆萬有，當紅金雞報喜，瑞氣滿華堂，歲歲有盈餘。香娘糯飯，迎春伊麵，新年美點，鴻運團圓。

此外並有兩位，四位，六位，八位，十位菜譜備用。

影歌視天皇巨星鄭少秋，沈殿霞，由本月廿二晚起，在海城大酒樓夜總會隆重演出，這是鄭少秋，沈殿霞一年一度在本港的夜總會公開演唱，也是海城大酒樓夜總會榮耀。去年，鄭少秋在「海城」演出時，哄動一時，今次鄭少秋與沈殿霞拍檔，在「海城」聯袂登台，估計爆棚是意料中事。

前昨兩晚，海城夜總會早就爆棚，向隅者衆，今晚適逢週末假期，請早定座。明晚是農曆辛酉大除夕，後天是大年初一，喜歡欣賞鄭少秋，沈殿霞歌聲人仕，宰勿錯過這個歡樂的表演節目。

不可諱言的，鄭少秋和沈殿霞是紅到發紫的藝員，在螢光幕上，經常可以欣賞鄭少秋，沈殿霞的演技，但是很少機會覽睹這對藝海情侶同台演出。現今，鄭少秋和沈殿霞在「海城」獻藝，尤其在這大除夕和新春期間，定座電話三—六九三五七一，三—六九三五八七。（夜遊人）

飲食夜遊

美麗宮明收爐 初四晨早啟市
初二春節員工聯歡餐舞會酬謝職工

尖沙咀美麗宮酒樓夜總會，由明天（年卅）起收爐渡歲，年初四晨早七時（新曆一月廿八號，下星期四）啟市，假期共有四天。

美麗宮酒樓夜總會董事局，爲了酬謝職工們一年來辛勤心服務，鼓勵未來一年工作精神，定于農曆年初二在帝國酒樓舉行春節員工聯歡餐舞會，屆時將由董事總經理韓生主持，節目豐富，多采多姿，包括娛樂遊戲，幸運抽獎等等。

董事局同人對于農曆辛酉年的業務進展，殊表滿意。在世界經濟不景的狀態中，美麗宮酒樓夜總會不但賺錢，並且獲得中外顧客好評，實屬難得。而實際領導「美麗宮」董事者，則爲董事總經理韓生，他在公正和忠誠的作風中，領導全體職工，精神值得敬佩。董事們對于韓生的領導毅力，一致予以讚揚。

美麗宮酒樓夜總會在賺錢的農曆辛酉年渡過了，而未來的狗年壬戌又怎麼樣呢？「美麗宮」仍本着「人好我好」的精神，爲廣大顧客服務。

農曆壬戌年新春第一炮，「美麗宮」在正月酬謝嘉賓，攞春茗，送洋酒。凡于農曆正月在該酒樓攞春茗者，惠顧酒菜兩席，送大號拿破崙拔蘭地一枝，惠顧酒菜四席，贈送大號拿破崙拔蘭地一枝，多惠顧多贈送，照此類推，但在夜總會享受者，不在此限。

在收爐渡歲四天期間（即由大除夕至年初三），美麗宮酒樓夜總會仍舊接受預定發財春茗，電話三—六九六二八一。

本月廿八號（年初四）起，美麗宮酒樓夜總會啟市，古典美人漢玲，十時十五分演出。菲島文尼兄妹在十一時三刻表演艷舞。

歌星江可欣、路達

古典美人漢玲由年初四晚起在尖沙咀美麗宮大酒樓夜總會演唱迎新春。

國內民歌走下坡 西洋歌曲再抬頭

【台北航訊】校園民歌沒落，西洋歌曲有重新抬頭的趨勢，敏感的唱片業者，一、二年以來已陸續推出國內歌星灌錄的西洋歌曲唱片，冀求在國語歌曲打歌聲中，打開一條新路。

十一、二年前，演唱劉家昌作品「雲河」而走紅的黃鶯鶯，原是西洋歌曲歌手，婚後在新加坡，被國際EMI唱片公司網羅，數年來不斷地推出西洋歌曲專輯唱片，在亞洲擁有相當廣大的基本消費對象。

黃鶯鶯演唱的西洋歌曲，所以廣受喜愛的原因，主要是她的音質音色柔美，咬字清晰，感情適度，表現細膩，還有，就是選歌謹慎。

素有「台灣女貓王」之稱的黃曉寧，二年前亦曾推出西洋歌曲專輯唱片，惟因推廣不力，銷售情形並不理想。

黃曉寧熱愛西洋歌曲，十餘年來不改初衷，最近她將適合自己演唱的西洋歌曲，親自填上國語歌詞，錄成專輯，中西合璧，卻不減西洋韻味。

葉蒨文是在台灣出生，再移居加拿大的歌手，英文的底子很好，加上外國生活環境的影響，唱起西洋歌曲自然是洋味十足。

她於去年上半年推出首張西洋歌曲唱片，今年初陸續推出第二張，一首「阿根廷，不要哭泣」，一般的反應，認爲她在野性中帶有柔情，含蓄粗獷有豪氣，值得細細品嘗。

以一首校園歌曲「蘭花草」紅遍國語歌壇的銀霞，幾年前畢業於台北美國學校，外語能力不成問題。

最近她在「海山」灌錄的西洋歌曲，在春節期間的唱片市場，可能是「黑馬」。

國內歌星歌手，除了上述四人以外，出過西洋歌曲唱片的，另有擅唱法國香頌的金美齡，擅長搖擺的茉莉，以及分手已久的「陽光合唱團」等；此外，印尼華裔歌星陳秋霞與「溫拿五虎」等，亦曾先後在國內推出西洋歌曲唱片。窮則變，變則通。

在西洋歌曲可能再度抬頭的前夕，由國內歌星錄唱的西歌曲，除了倍感親切之外，不知道是否會被市場接受，爲不甚景氣的唱片業，打開一條通路？

CLUB MITORO

一九八二年
全新大攻勢
天天增設神秘科蘇
日夜表演兩場
節目精彩切莫走鷄
歡樂茶舞：下午二時至九時
黃金晚舞：晚上九時至四時
菲籍樂隊日夜不停爲你演奏

黑天鵝夜總會

高士打道257號海天大廈地下
電話：5-766656·5-774734

黑天鵝全新大攻勢
天天增設神秘科蘇
除夕休息初二啟市

港島高士打道黑天鵝夜總會，一九八二年全新大展開攻勢，天天增設神秘科蘇，日夜表演兩場，香艷刺激，衆有口碑，這是夜遊男仕們佳音。

黑天鵝夜總會歡樂茶舞，由下午二時至九時，晚舞由晚間九時至凌晨四時，菲籍樂隊日夜不停演奏。

經濟實惠，黃金時間，農曆年卅，年初一，黑天鵝夜總會「收爐渡歲」，年初二起照常營業，歡迎新歲期間前往玩賞舞歡。

黑天鵝夜總會在周老板，董事總經理何平領導經營下，不斷創新，務求使到嘉賓們感覺滿意，並且刷新小姐新秀。（夜遊樂）

年夜飯大爆棚 發財春茗歡迎定座

港島百德新街珠城大酒樓夜總會，年夜飯大爆棚，座無虛設，正副總經理林德剛、雷寶伯對于顧客光臨，職工服務，感覺滿意，農曆壬戌年即將來臨，「珠城」務求旺中更旺，精益求精，更加全面性爲顧客服務，繼續注重烹飪。

珠城酒樓夜總會照常營業，隆重賀新年，酬謝嘉賓盛情，爲了歡迎春茗賓，在夜總會享受酒菜或晚宴者，免收入場費，歡迎定座，電話五—七七八二二六。茲將發財春茗介紹于後：

乳豬鮑翅席，特價每席一千六百八十元，菜譜如下：①當紅片皮豬，②發財添好市，③金錢蠔玉帶，④鵬程大展翅，⑤蠔皇鮮網鮑，⑥鴻運雙喜鵲，⑦雲腿四寶蔬，⑧年年慶有餘，⑨生炒糯米飯，⑩高湯娥媚果，⑪幸福慶團圓，⑫新年添四喜。

珠城豪華生翅席，特價每席一千二百八十元，菜譜如下：①紅袍添錦繡，②發財大好市，③翠鳳彩羅衣，④蟹肉大生翅，⑤九如獻祥瑞，⑥如意一品雞，⑦蘩肚炖蜆鴨，⑧雙喜慶有餘，⑨鴨汁鱔魚飯，⑩上湯銀絲麵，⑪鴻運慶團圓，⑫羊城四美點。

金牌翅席特價每席八百三十元，菜譜如下：①金玉滿華堂，②發財利好市，③銀花開富貴，④鴻運雞絲翅，⑤玉掌滿黃金，⑥當紅脆皮雞，⑦瑞氣喜呈祥，⑧年年添大利，⑨生炒雞絲飯，⑩春禧伊府麵，⑪花香欄馬蹄，⑫美滿共雙輝。（夜遊俠）

珠城酒樓夜總會
恭喜發財
特價精選　團年夜飯・發財春茗　重質重量

乳豬鮑翅席	豪華生翅席	金牌翅席
當紅片皮豬	紅袍添錦綉	金玉滿華堂
發財添好市	發財大好市	發財利好市
金錢蠔玉帶	翠鳳彩羅衣	銀花開富貴
鵬程大展翅	蟹肉大生翅	鴻運雞絲翅
蠔皇鮮網鮑	九如獻祥瑞	玉掌滿黃金
鴻運雙喜鵲	如意一品雞	當紅脆皮雞
雲腿四寶蔬	蘩肚炖蜆鴨	瑞氣喜呈祥
年年慶有餘	雙喜慶有餘	年年添大利
生炒糯米飯	鴨汁鱔魚飯	生炒雞絲飯
高湯娥娟果	上湯銀絲麵	春禧伊府麵
幸福慶團圓	鴻運慶團圓	花香欄馬蹄
新年添四喜	羊城四美點	美滿共雙輝
特價一千六百八十元	特價一千二百八十元	特價八百三十元

夜總會每晚兩場表演・兩班樂隊演奏・歌星長駐演唱
夜總會惠顧原桌酒席晚飯免收入場費
歲晚新年・照常營業

尖沙咀
美麗宮酒樓夜總會
紅星歌視
柳影紅
每晚隆重演出

年卅收爐　初四啟市
黎兆華大樂隊伴奏
電話：3-696281-8
九龍彌敦道130號

中華明收爐 年初二啟市

尖沙咀中華大酒樓夜總會，年卅收爐渡歲，年初二晨早啟市。

中華酒樓年夜飯，早就大爆棚，向隅者極衆，歡迎預定發財春茗。

中華酒樓夜總會爲了酬謝嘉賓，隆重貢獻三大喜筵，歡迎惠顧：金牌春茗席特價一千二百元，發財豪華席九百八十元，合家歡席六百八十元，以上三款喜筵，在夜總會享受者，免收入場券，定座電話三—六八七一三一至八（八線）。

中華夜總會每晚有兩場精彩表演，節目逐週更換，香港歌后廖小嫻，新潮歌后杜麗莎，美艷歌星夏冰，玉女歌星李康妮，青春歌星馮貽雪等長駐演唱，中華大樂隊，菲島大樂隊不停演奏。（夜遊俠）

樂宮樓□營業

尖沙咀樂宮樓正宗京菜，故晚年首，照常營業，午夜飯特價酬賓，酒席大贈送，歡迎定座，電話三—六九二三四（五線），今特綜合介紹於後：

特價二千元年夜飯，奉送大號拿破崙拔蘭地一支，菜單如下：豪華大冷盤，（二熱葷）炒貝，生雞蘇哲皮，金錢干貝，砂鍋酸辣，北京填鴨，紅燒大翅，烤時魚，金華扒津菜，翡翠鍋麵，高麗豆沙香蕉。

特價一千二百元年夜飯，奉送大號拿破崙拔蘭地一支，菜單如下：萬壽大冷盤，（二熱葷）生炆大蝦，砂鍋雞鮑翅，發財北京元貝……

……七彩大冷盤，（二熱葷）鍋塌雞菜，……鍋燒鮑翅，北京填鴨，醋溜黃魚，……山楂三絲，海參西蘭花，拉麵。

特價七百元年夜飯，奉送大號拿破崙拔蘭地一支，菜單如下：一品大冷盤，（二熱葷）乾燒二蝦，多寶鴨，紅燒三絲翅，松鼠大黃魚，北京填鴨，大明蝦，蟹肉扒雙蔬，上湯狀元餃，三絲炒拉麵，核桃酪。（金食家）

中華酒樓夜總會
年卅收爐初二啟市
請預訂發財春茗
本酒樓服務優良，質量精選，新春期間，物價飛漲，爲商場應酬需求，特備
金牌春茗席　一千二百元
發財豪華席　九百八十元
合家歡樂席　六百八十元
素以忠誠服務，決不減料取巧。
以上三款喜讌，夜總會免收入場。
九龍尖沙咀彌敦道二十號華東商場二樓至三樓
TEL. 3-687131-8 (8 LINES)

海上皇宮夜總會
烟花遊河賀新歲
年初一　八時卅分至十二時
每位一百元　小童七十元
魚翅大餐
幸運抽獎
精彩表演
樂隊歌星
售票處：香港中環港外線碼頭5—221683
九龍彌敦道469號新光大廈1004室3—308378

年夜飯全年告滿（春茗祇有少量餘數）
發財春茗　請早定座
席位舖面・對正彌敦道
交通方便・地鐵站在側
菜式質量・口碑可保証
侍應態度・謙恭有禮
尖沙咀
美麗宮酒樓夜總會
彌敦道 3-696281
美麗宮百美俱備
擺酒要爲親友設想
交通・場面・菜式・招呼—必須兼顧
擺春茗　送洋酒
（1）每兩席奉送大號拿破崙拔蘭地一枝
（2）壬戌年正月份有效（夜總會不在此例）

張飄零全權主理
心心夜總會　聯誼夜天堂
香港灣仔軒尼詩道338號電梯按7字
（即百樂門酒樓樓上）
◀招待時間▶
每晚八時半至凌晨2時
酬賓　半價
（十時前入場者酒水半價優待）
幸運獎人人可得
演出連場　艷舞精彩
歌星如雲・千嬌百媚
磁性歌后　劉韻虹　主唱
心心大樂隊不停熱烈演奏
定座電話：5—752568

六國飯店　陸海通有限公司屬下機構
甘露夜總會
全港獨具菲洲情調夜總會
年卅收爐
初四啟市
周海倫　蔣玲玲　伊莉　高明　長駐演唱
一流樂隊　伴奏
正宗粵菜　午茶晚飯　精美點心
大小宴會　經濟小菜
JAMBO ROOM
電話：H-270721

陸海通有限公司屬下機構
彌敦酒店
九龍彌敦道378號　電話：3-885141（20線）
飲茶
舒服妥當味道有得彈
一試彌敦
二、三、四樓大堂・六、七樓　醉香居　地茂館

租金工資上漲影響
酒樓趁新春加價 平均加幅約三成
有等虧蝕者更乘機結業

【本報訊】即將降臨之狗年所予人之第一個印象，將是部份酒樓茶居於春節期間提高點心粉麵售價百分之二、三十。

同時，酒樓茶室總工會主席區新表示，若干受加租打擊之酒家東主，有可能趁休假而結業。

據報，中等價格之酒樓點心售價，將由三元或三元半加至四元，而更豪華之酒樓則由四元左右加至四元半。

通常每桌一千元之酒席將加至一千三百元。

有等酒樓可能於春節過後仍繼續加價。

該業人士謂，加價原因係燃料、工資與糧食等成本的增加。

根據習慣，所有酒樓均於歲晚收爐，俾職工與家人共享春節。

區新謂，有等酒樓，可能因生意萎縮與租金上升而迫於結束。

他指出，去年春節已有五家關門。

區氏又謂，許多茶樓因最近生意縮減，會將春假由四日延至七日。許多酒樓於昨日起休息，但將於年初二日開市。其它則於除夕始休息，年初四啓市。

區新又謂，不少酒樓將延長假期以便清點存貨及減少開銷，例如假日之額外加薪等。

由於競爭劇烈，而開銷又比去市同期增加百分之二十五，中小型酒樓受打擊最大。

但一位酒樓集團之發言人謂，大酒樓亦同樣受打擊，高昂租金與經營皮費係主要困難，其它因素係缺乏熟練員工。廚師難覓，而有經驗之侍應亦不足。

區新謂，職工缺乏係因工作時間太長，因通常每日工作時間達十三小時，而假期又少。至於侍應之工資，目前每月爲二、三千元，名廚師月薪一萬元。

顧問公司建議 限制農地發展

【本報訊】政府如接納建議，新界西北部之農地將限制發展。

此項保存農地之建議，係載於顧問公司之研究報告中。

同時，久已關切農地日減之漁農署，希望同樣計劃擴展至全港各區。

一位高級農業發展官員警告，農地荒棄情況相當嚴重。

單獨政府，本財政年度內將收回農地九百萬方呎（約八十五頃）。

據港九新界政務司署，下年度預料亦收回同樣面積。

本港目前約有九八五〇頃農地，比諸一九七一年之一三二〇〇頃已大爲減少。

顧問報告送交政府已有五個月，據報，有等機構對限制農地發展之建議頗爲不快，預料尚有一段時間仍無決定。

政府亦曾委託顧問研究大嶼山北部，新界東北部，及將軍澳之發展，有等亦贊成將建議擴大至其它地區。

本年度收回之八十五頃農地中，估計祇有一半係在種植中。許多購買農地之市區居民之目的係投機。

農業發展官員謂，彼等不願長期租與農人，因短期租約加暫時停放車輛等更爲有利。此所以吾人贊成實行分區計劃。

漁農署之目標係使本港出產之菜蔬，雞鴨與豬，分別能滿足本港消耗量百分之四十，百分之七十及百分之二十。目前能達到此目標。

但幾年前，港產菜蔬能供應需求之百分之四十三至四十五。減至百分之四十係因土地被收回之故。吾人不欲更倚賴入口糧食。若能保存農地，危險將較少。

漁農署雖多次表達其對農地損失之關注，但對收回大量土地無能爲力，因係中央政府所決定，而漁農署之觀點在決策上究能起多少作用，則不得而知。

該農業發展官員希望能有代表參與收地決策機構，俾能將意見詳加表達。

今年，可用之九八五零頃農地（比去年少一二零頃）中，有四二六零頃休耕。禾田祇佔十頃，而十年前則有三七七零頃。菜田二六三零頃，去年則有二八九零頃。

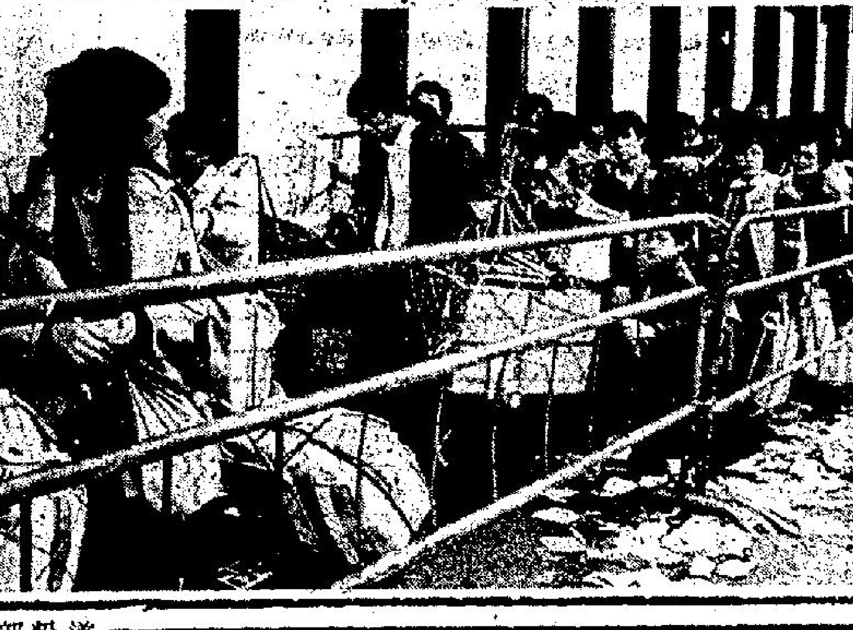

同鄉渡歲客，個個一揹揹，恍如搬家

火車站及港澳碼頭 擠滿回鄉渡歲人潮

【本報訊】今晨紅磡火車站積見人龍，人潮擠湧，輪候搭乘火車赴穗人數數以萬計，比起昨日過之而無不及，排隊人龍，繞過火車站，理工學院一直伸展至漆咸道，估計今日乘車返鄉市民逾六萬人。

另一方面，港澳碼頭今晨也出現人潮，港人攜備行李在碼頭候船往澳門，然後取道返鄉間。現場秩序良好，警方亦加派人手在碼頭維持秩序。

年關在即，大批同鄉客分別利用各種交通工具返大陸渡歲，有些搭直通火車，坐飛機，坐飛翔船，有些乘船往澳門，再返大陸等等，至於往澳門方面，年初一、初二及初三船票已售罄，相信在農曆新年幾日內，本港前往澳門遊玩市民亦多，替澳門帶來一番熱鬧。

紅磡火車站，由昨日凌晨一時許開始，已有回鄉客在站外輪候，至昨晚已見人潮，今晨更加厲害，由於搭載旅客的士常塞在車站通道上落行李，造成阻塞交通，使火車站不時秩序大亂。倘幸有藍帽子警員在場維持秩序。始未致釀出不愉快事件。

粉嶺環迴公路 工程年中展開 附設有單車路

【本報訊】新界拓展處將於本年中開始展開環迴公路的主要工程。

該工程包括由和合石興建一條長三公里的三線雙程公路，往粉錦道與新豐路交界之西，構成新界環迴公路的一部份。

路旁也包括興建單車路，行人路，路旁休憩處，行人隧道及天橋，確保粉嶺的居民安全。

此外，百福村道與粉嶺遊樂場道交界，大埔道，粉錦道，大埔道的粉嶺南圍與粉錦道之間部份地段也將會重建。

同時，青山道同粉錦路以西二百五十米長的一段路，和新豐路連接大埔道向現時廣九鐵路以北的四百米道路，將會特臨時道路興建後關閉。

上述工程已刊登在今天的政府憲報。

任何人士若反對上述提議中計劃，必須以書面通知工務署長，並須在本年二月十日之前寄到。

歲晚防盜要留神 三油脂飛冒警叩門 事主機警嚇退賊人

【本報訊】三名心存不軌的油脂打扮男子，今晨在油蔴地廟街一五九號二樓，冒認警員企圖賺門入屋。由於事主要求他們出示証件而識破歹徒行藏，匪徒撬門闖進，幸事主及時報警，嚇退賊人。

案發於五時五十六分，三名油脂打扮悍賊，往上址叩門，冒稱査案的警務人員，着事主開門。女事主要求他們出示証件，因此觸怒匪徒。據悉，匪徒見冒警事敗，實行强闖，事主見事態不妙，就趁着匪徒用鐵筆撬門時，立即致電報警。

匪徒知道無法得逞，於是趁警員到場前立即逃竄。

警員到場後，在區內四處追緝，一名涉嫌與案有關的男子被帶返警署協助調査，及進行認人手續。

今日天氣預測

今日天氣預測：吹和緩間中疾勁東風，初時有微雨和霧，密雲，稍後有陽光，最高氣温約爲攝氏廿一度左右。

天文台今晨十時錄得的室外氣温爲攝氏十九度，濕度百分之八十七。

高潮：上午九時五十二分，下午八時正。

低潮：上午三時四十三分，下午一時二十分。

昨日上午九時止，包括萬宜淡水庫在內，本港各水塘存水量共二億五千三百卅九萬二千方米，即總容量百分之四十三點八，相當於二百一十二日之耗水量。

六合彩多花樣 增設聚寶獎金

【本報訊】由下月起，「六合彩」將增設一項「聚寶」獎金基金，目的是爲「六合彩」頭獎得主提供更多中大獎機會。

香港獎券管理局秘書高頓先生指出，此項獎金基金將在頭獎無多寶時加入頭獎獎金內，使其獎額提高。他說：「聚寶」獎金基金將由每期獎券之獎金基金經核算第四組及第五組獎金後扣除百分之五欵項累積而成。當「聚寶」基金達至一百萬元或以上時，將即撥出一百萬元加入下一次並無多寶獎金之第一組獎金基金內。倘該次攪珠無人獲中頭獎，該一百萬元之聚寶獎金將予保留於獎金基金內，並將成爲下期獎券多寶獎金之一部份。

第一組及第二組之獎金基金分配亦由原來之各佔百份之卅改爲第一組佔百分之三十五及第二組佔百份之廿五。

高頓表示：自一九七六年開始舉辦現行之「卅六選六」六合彩獎券以來，投注額一直

本地信及印刷品 郵費七月起提高

【本報訊】七月一日起，本地信件及印刷品郵費將會提高。

郵政署昨日宣佈：由於成本高漲，祇好調整收費。

上述兩類郵遞服務之最低重量等級之新收費，將爲三角，即增加一角。重量愈高，則增幅愈小。例如郵寄一千克之信件及明信片，收費將由四元增至五元，同等重量之印刷品，則由一元七角增至二元。

郵政署發言人指出，本港信件郵費自一九七五年以來，從未調整，而印刷品之郵費則自一九七八年迄今並無變動。

他說，大量投寄印刷品之人士，將可獲得折扣以減輕其負担。此折扣辦法是同時投寄三千件或以上印刷品，而已先行作若干分類，可獲九折優待。

由七月一日起，郵件轉遞服務之收費亦將會增加。此服務之私人用戶之收

商業地址之定義：商業收件人乃申請將由一營商謀利地址或與此類地址有關之私用郵箱或郵袋之郵件轉遞者。

本港於去年六月宣佈增加寄外地郵費之後，曾遭到有關商界之反對及要求延期實施。是次增加本地信件及印刷品之郵費，有關人士認爲影響不及去年十月間增加海外郵件費用之嚴重，但部份的增幅仍屬過高。

每月平均要寄遞過百萬封本地印刷品的香港郵遞廣告公司，其經理劉沛林昨表示，八一年下半年本港之經濟不太好，今年七月間的加價會帶來影響，而一些中小型公司，自去年加價後，已開始用較薄紙張，較小字體及一紙兩面印的方法，來減低郵費成本。

他認爲若三十克重的本地印刷品維持原本的二角，將減輕工商界之負担。另外對於寄大量印刷品可得優待，他認爲將很受歡迎。

以下爲新舊郵費比較表：

信件及明信片（重量不超過）	（目前收費）	（新收費）	印刷品（目前收費）	印刷品（新收費）
三十克	二角	三角	二角	三角
五十克	四角	六角	二角	三角
一〇〇克	五角	八角	三角	五角
二五〇克	一元	一元三角	五角	八角
五〇〇克	二元	二元五角	一元	一元三角
一千克	四元	五元	一元七角	二元
二千克	六元	七元五角		

郵件轉遞服務

農曆新年全日供水 由除夕晨六時至初四上午十時

【本報訊】水務署宣佈制水措施在農曆新年期間將會放寬。

水務處處長湯運生昨日表示：農曆新年期間供水將由除夕（明日，一月廿四日）上午六時直至星期四（廿八日年初四）上午十時止。

湯氏說：「由於自制水實施以來，已經達到節省近百分之二十的食水用量，因此，水務署認爲可以在農曆新年期間放寬制水措施。」

不過，湯氏强調有繼續保持水塘存水量之必要。他說：「由於現在距離雨季還有一段時期，我們不應過份樂觀，因爲難以保証有大量雨水來臨。」

油蔴地小輪 拓展離島線

【本報訊】油蔴地小輪公司計劃拓展離島航綫，準備在離島五處地方，興建五個新碼頭，並且增加船隻及班次，以改善離島服務。

油蔴地輪船公司總經理劉定中昨日在離島區議會交通小組委員會會議上表示：油蔴地輪船公司將會在長洲、坪洲、蒲台島、索罟灣、榕樹灣五處地方興建新碼頭，而當上述五個新碼頭落成後，離島服務將會大爲改善。

劉氏又表示：在今年九月至十月由香港至長洲、坪洲、與及梅窩的渡輪，就會由目前每小時一班改爲每四十至四十五分鐘一班，另外香港至索罟灣航綫，將會由二月開始，由現時的每日廿三班增至廿七班，香港至榕樹灣就由現時的十八班增至廿六班。

輕舟越洋遠征澳門 帆船好手出海迎歲

（本報特寫）正當大部份本港市民在農曆假期都會在家中與家人同聚，共渡新歲之際，兩位富有冒險精神的航海家，卻將會在茫茫大海一葉孤舟上，準備與狂風巨浪搏鬥，以圖創造一項新紀錄，爲香港人爭取光榮。

今年三十二歲的德格勒斯．富林與其志同道合的好友三十歲的約翰．基彬，將於大年初一清晨駕駛一艘長僅六米（約二十呎）的帆船「飛力斯」號，由本港出發遠征澳門。

富林表示，他們今次航行將會爲本港航海史寫下一項紀錄，因爲他記憶所及，本地從未有一艘小如「飛力斯」號的帆船，能成功地完成殺五十海哩之旅程到達澳門的。

該兩名航海好手稱，他們之所以甘願冒險，除了出於對航海之熱愛外，並希望藉此考驗自己的耐力，因爲他們以往出海都是用較大的帆船航行，用小船遠征還是破題兒第一遭。

據基彬說，這次旅程他們唯一担心的，便是強烈的北風及由珠江口湧來的巨浪，因爲二者之一都足以對他們的小舟造成威脅。

雖然旅途將會很艱困，但這兩位帆船好手仍樂觀地表示充滿信心，可於八至十小時內抵達澳門，回航則需要十至十二小時。

爲了準備此次航行，富林與基彬近日頻頻操練，除了多做體操增强體力外，更每週出海兩次練習。他們又在船上添置了一副小型摩打，使小船符合國際航行安全標準，又帶備照明火炬、求救訊號燈等救生用品，以備不時之需。

富林乃某國際公司香港分行之主管，自十二歲時已開始航海。基彬先生則是本港皇家警察隊高級督察，有十年以上航海經驗，二人乃以往參加國際航海大賽，如南中國海大賽、菲律賓之聖法蘭度大賽時認識，因志趣相投而結成好友。

事有湊巧，「飛力斯」號出發之日，本港遊艇主協會亦將舉辦「香港至澳門帆船大賽」，由青衣島至澳門，航程與基彬及富林的相等。

但富林說，他們決不會加入該次比賽，因爲他們的帆船根本不合乎參賽標準，但如果途中遇上，則不會介意與各大船一較高下。

富林與基彬在年初一將駕駛這等之小舟遠征澳門。

氣體燃料安全報告 石油公司表示歡迎

【本報訊】兩家石油公司之負責人對於使氣體燃料之使用更爲安全之建議，表示歡迎。

蜆殼油公司之班福形容由英國煤氣公司之顧問所草擬之報告爲「十分有用」。

但對於執行建議之各項措施之合乎實際，則有所保留。

班福爲蜆殼公司之特別產品及技術經理，謂英顧問低估建喉管至所供應石油氣管之費用。他說，正確而言，應比顧問所說八億元多五億元。

他說，可以在多層樓宇中逐步取銷石油氣罐，但需時十年至十五年。

他表示蜆殼公司歡迎政府建議對參與入石油氣罐，批發，零售，及特別保安裝使用用具之團體，均須領牌，以確保其合規格。

他指出石油公司不出售安裝用具，但渠贊成安裝氣體燃料裝置者須領牌。用具本身並無危險，但安裝及使用不當則有危險。

他說，蜆殼與其四家油公司共斥資一百五十萬元舉辦最近在電視播出之安全運動。

標準石油公司之推銷主任法蘭納根謂，該公司樂於與政府合作從事任何改進使用石油氣安全之事。渠以爲確保安裝人員有良好訓練係商人之問題，而非油公司之責任。

他又謂逐步取銷多層樓之石油氣罐。必須考慮選擇同時考慮，因如改用火酒會可能更危險。石油氣罐祇在甚熱之下方爆炸，而適當使用則安全。

他又謂，新樓容易實行裝供石油氣管，但舊樓若非不能，亦屬甚難。

一代耆賢戴東培老先生今午舉殯，靈堂上放滿花圈。

戴東培老先生今舉殯
港大土木工程系第一屆畢業生
哲人其萎親友深表悼惜

【本報訊】地產界聞人、一代耆賢戴東培老先生，於本月廿一日仙逝，享壽九十有七歲，哲人其萎，友好同深悼惜。

戴老先生遺體奉移香港殯儀館治喪，並於今日（廿三日）正午十二時大殮，下午一時在該館大禮堂辭靈隨即出殯擇吉火葬。

戴老先生生平對人和藹可親，樂於助人，曾任癸酉年東華三院總理，生平致力地產業發展之餘，更出錢出力，參與社會工作，且終身信奉佛教。曾與何東夫人，張蓮覺居士參與興建東蓮覺苑。

戴老先生早年肄業皇仁書院，隨即考獲官費入讀香港大學，爲該大學土木工程系第一屆畢業生，曾任金山輪船公司買辦，其後從事地產及租務業務，長男輪生現任職教育界，次公子輪銓早年畢業澳洲雪梨大學醫學院，現任澳洲墨爾砵醫院主任醫師，內外孫現均留學英國、美國、加拿大及澳洲等大學。

戴老先生男女公子內外孫二十四人，多已成才，堪稱福壽全歸。

電氣化首段工程五月通車
至沙田火車票價傳將增加達七成
各站收費亦會調高百分二十

【本報訊】據一項消息透露，九廣鐵路電氣化於本年五月首階段通車後，火車票價肯定增加，幅度由百分之二十至七十不等。有關申請已獲交通諮詢委員會通過。

鐵路局發言人梁鴻坤昨日稱，本港目前的火車收費，可說是全球最低廉的，調整票價肯定在五月間，紅磡至沙田鐵路電氣化之後實施。然而，他對加價幅度多少則未有透露，祇謂在適當時候公佈。

有消息指出，由於紅磡至沙田一段鐵路電氣化，票價將提高百分之七十，而其餘各站在未電氣化前，收費則增加百分之二十。而在全綫電氣化之後，收費可能再度提高。

目前由於紅磡至沙田的火車票價，普通位九角，豪華位一元八角，倘若按照上述加幅計算，新收費將分別爲一元五角及三元。

世界最大劇院式夜總會
海城大酒樓夜總會
1月22晚起盛大演出

恭賀新禧

影視歌天皇巨星
鄭少秋
沈殿霞

海城夜總會 特別舉辦

大除夕晚 送舊迎新團年晚會
大年初一晚 迎春接福新年晚會

豪華晚餐券每位$250(另加一小賬)
賀歲飲品券每位$100(另加一小賬)
(隨飲券贈送發財賀年禮盒一份)

影歌視天皇巨星鄭少秋、沈殿霞以精彩歌舞表演與各位共賀新春。入場券現已開始發售。

賀歲菜譜（足12位用）
四季興隆
兩熱葷 發財好市 瓊瑤富貴花
鴻圖大展翅
包羅皆萬有
當紅金鑊報喜
瑞氣滿華堂
歲歲有盈餘
香煎糯飯
迎春伊麵
新年美點
鴻運團圓

新春期間、照常營業、點心茶價照常
訂座電話：3-693571，3-693587

澳門賽馬車會
八二年一月賽事秩序
(每次賽事舉行十場)

日期	入場時間	開賽時間
一月廿五日(星期一)	上午十一時三十分	下午一時三十分
一月廿六日(星期二)	上午十一時三十分	下午一時三十分
一月卅日(星期六)	下午五時三十分	下午七時三十分
一月卅一日(星期日)	上午十一時三十分	下午一時三十分

會員來賓及公衆入場證車發售處：
預售 — 香港：中環皇后大道中33號萬邦行1404—5室
澳門：①葡京酒店地下樂匯珠寶店
②宏基置業有限公司
澳門連勝馬路98H偉業大廈地下
即場 — 開賽前一小時於賽馬車場門口發售
專車接送
開賽前兩小時，備有專車候於葡京酒店前停車場（專車上發售特別公衆席(15元)入場證券）。
查詢電話：香港 5-260015 5-212346
澳門 82918 86980
本公司備有各場賽事錄影帶出售，有興趣者請電：5-212346余小姐洽